臺灣日日新報 夕刊
一月三十日
夕刊定價一部二錢
編輯兼發行人 佐々木秀 臺北市榮町四丁目廿二番地
發行所 臺灣日日新報社
基隆支局 臺中支局 臺南支局 花蓮港支局 大阪支局 東京支局
（明治卅一年五月九日第三種郵便物認可）

# 我が外務當局は斷乎 ソ聯に嚴重抗議せん

## 小包郵便物交換停止に付

【東京三十日發同盟】ソ聯が日ソ間小包郵便物の交換を二十七日以降停止したことに關し我外務當局は「ソ聯當局の不當なる措置に對しその責任のソ聯側にあることを明らかにし且つ將來に嚴重抗議する用意ある」ことを述べた當局談を二十九日午後八時半發表した

# 一般財界は大體 新增稅案に好感

## 漸進的態度表示―と

【東京三十日發同盟】二十九日發表された新增稅案に對する一般財界の意向を綜合すると大體においてこれを穩當なる處置と認め好感を以つて迎へてゐる、而して增稅の內容においても財界に新稅を課せ異ふる如き方法を避けると共に非常時局に依つて收入減に陷つた中、小商工業者殊に地方農民階級の爲めに營業收益稅地租の減稅をも用意し殊に公社債利子、預金利子、信託配當に對する增稅が極めて輕微である事は今後生產力擴充、公債政策の二大政策遂行を容易ならしめるものとして財界に明朗な氣分を醸しており增稅の中心となつてゐる第一同並に第二種所得稅の一割五分引上げも戰時下の我が財界としてはこの程度の事は覺悟してゐたところでもあり、これに依つて特別の惡影響を受ける事は全然なく却つて政府の漸進的態度を表示した增稅案の發表が財界を安心せしめてゐるやうである

# 三億圓增稅の內譯

## 直接稅は二億、間接稅は一億

【東京三十日發同盟】臨時增稅案の增稅額三億円について各稅收入の增收內示を示せば直接稅において二億円、間接稅において一億円程度を增稅することとなるが平年度分增收額について詳細を示せば左の如くである、但し初年度に於いても現行北支事件特別稅の新增稅への併合整理及び臨時利得稅の除外、營業收益稅地租等の輕減を考慮して結局三億円程度の增收は僅に擧げられる見込みである

一、所得稅 一億二千万円內外 內譯 第一種五千五、六百万円、第二種六千三、四百万円、承稅資引下げに依る增收四、五百万円
一、臨時利得稅（事變利得稅を含む）三千二、三百万円
一、利益配當特別稅 四千万円
一、公債及び所得利子特別稅 二百万円
一、法人資本稅 四百万円
一、砂糖消費稅 一千万円
一、取引所稅 一千万円
一、物品特別稅 六千四、五百万円（內マッチ稅は七、八百万円）
一、通行稅 八百万円
一、入場稅 一千万円

## 增稅斷行の趣旨

【東京三十日發同盟】臨時租稅增徵法案と共に今議會に提出さるべき增稅案は三十日稅制調査會に諮問し其の承認を得たる上閣議に附議したる後之を法文化し二月上旬中には議會へ提出される事となつたが政府がこの際增稅を斷行せんとする趣旨は

一、事變の爲め今後尙約四十五億円に及ぶ軍事費を必要とする場合にこの經費の全部を公債財源に任し乍ら增稅を行はないといふ事は妥當な策でない出征將士の血稅として銃後の國民としてはこの際增稅に應じて適宜の戰費を負擔すべきである
一、事變の爲め特に其の收入を增加してゐる向きも相當多くある實情に鑑み負擔の均衡を計る必要がある

といふ事由に基くものである次に增稅總額を三億円に押へたのは

一、增稅に依つて各方面との摩擦なる負擔の增加を期待する事の出來ないこと
一、各種產業に對して打擊を與へないこと

を目標として算定した結果三億円となつたもので特に事變公債の利子額を目標としたものではない、案の骨子を示せば左の如し

一、近く議會に提出される臨時軍事費特別會計豫算の財源に充當されるもので總額約三億円とする
一、所得稅、臨時利得稅、法人資本稅等直接稅に對する增徵を全增稅額の約三分の二としたこと
一、通行稅、入場料稅、葡萄酒、マッチの新稅を設けること
一、本增稅は飽迄も事變に對處すべき臨時的稅法であるが結局事變終了後直ちにこれを廢止する事は困難で然るべき時期に稅制整理を斷行するまで實施される事になるであらう、從つてそれまでの間は基本稅法、臨時租稅增徵法（所謂有期案）と今回の臨時特別法の三本建で國民の負擔が要求される譯である

## 米大使申入れ

【東京二十九日發同盟】グルー駐日アメリカ大使は二十九日午後六時三十分外務省に堀內次官を訪問去る二十六日南京におけるアリソン領事毆打事件に關して抗議的申入れを爲した

# 十二年度追加豫算案可決

【東京】十三年一月廿七日、衆議院豫算總會は午前十時開會、質疑應答の後、十二年度追加豫算案を可決、直に本會議に上程、委員長報告通り可決確定、寫眞は（上）豫算總會の大臣席（前列右から）首相・外相・藏相・陸相・海相（後列右から）文相・內相（下）は追加豫算可決の本會議

# 初年度が平均一割 十年後に三割値下

## 電力管理を實施すれば

【東京二十九日發本社特電】電力國家管理による電力料金値下げ問題は同法案成否の鍵とも言ふべく既に衆議院本會議に於ても論議の中心となり、又三十一日よりの特別委員會に於ても論議の中心となるものと見られ、遞信當局に於ては目下その具體的計數算出に大童となつてゐるが、遞信當局の概算によれば國家管理實施の初年度卽ち昭和十四年度に於て動力料金電燈料金を通じ平均一割方値下げとなり、政府原案の開發十年計畫完成の昭和廿三年度に於ては同じく平均三割方値下げとなる見込み、而して右値下げ可能の根據となるものは主として發送電力の利用、その負荷の綜合調整、ロスの節減等の技術的理由に基くのであるが、右は遞信當局の算出せる最小限度の値下げ程度であるとしてゐる

# 各國別對支援助の外 徒に日本非難を決議

## 日支紛爭に對する 四國會談の處理方式

【ゼネバ二十九日發同盟】支那代表顧維鈞は廿九日イーデン、デルボス、リトヴイノフ英佛ソ三代表と前日に引續き日支問題對策を協議した、前後三回に亘る四國會談において決定した處理方式は左の通りと云はれる

一、日本非難の決議案、これは四國代表の要望に依り事務局の手で大體起稿したが實質的には昨年十月六日の總會決議程度のものと見られる
一、各國別對支財政、經濟、軍需品援助

以上に依り顧維鈞の強硬態度を押へる意味合ひなるが顧維鈞は不滿で本國政府に請訓中である、一方英佛ソ聯三代表は對支援助につきアメリカの協力を得たい方針でアメリカの意向を照會中である

## 支那說得に 英佛が努む

【ゼネバ二十八日發同盟】二十八日前の四國會談に引續き英佛ソ支の四代表は理事會終了後再度アヴノール事務總長室に參集し日支問題に關する討議を行つた、席上顧維鈞とリトヴイノフソ聯代表とは對日制裁を強硬に主張したが、イーデン、デルボス英佛兩代表は聯盟の現狀に於いて制裁規定の發動は事實上不可能なる旨力說し說得に努めた模樣であるが、支那側の主張が聯盟の痛い所を突いてゐるので聯盟も持て餘しの態で百方手を盡して支那側の不滿を押へると共に顧維鈞の面目を立てるのに腐心してゐる樣子である

から決議案は三十一日の理事會に上程される形勢となつた

# 四萬噸級主力艦 英國が建造せん

【ニューヨーク二十九日發同盟】二十九日のヘラルド・トリビューン紙ロンドン特電は英國が四万噸級主力艦を建造の意向ありとし左の如く報じてゐる アメリカ軍令部作戰部長インガーソル大佐がロンドンに來たのもこの問題で英國當局と協議のためと見られる

## 軍備熱を煽る 侵略的軍擴

### 米國內に有力な反對論

【ワシントン二十八日發本社特電】ルーズベルト大統領の國防特別教書は議會方面では一般に好感を以て迎へられて居るがテイガン（農民勞働黨）ワイスロー（民主黨）バーデイック（共和黨）ボアロー（民主黨）サウスオフ（民主黨）等平和主義下院議員連は何れも大統領の軍備擴張案に反對を表明、今回の海軍擴張案は全然理由がない、戰爭中に勸告された軍擴は何れも侵略の手段に外ならぬとの意見を述べた、一方全國の主要四平和團體は二十八日共同聲明を發表 ルーズベルト大統領の大擴張案は徒らに世界各國の軍備熱を煽りその結果益々經濟的混亂を激成して遂に世界戰爭の勃發を招く事は從來の歷史に經驗に徵し全く明かである と主張し反對氣勢を擧げてゐる

## 隻數の割當

### 主力艦は三隻

【ワシントン二十八日發同盟】アメリカ下院海軍委員長ヴインソン氏は二十八日午後總額八億弗に達する新建艦案を提出したが右建艦案の內容につき同氏は左の如く說明した

新に建造する各軍艦は夫々總噸數を決めた丈で隻數は情勢の變化に依り適宜增減する餘地を殘したが余の原案では大體左の如く隻數を配當する豫定である

三万五千噸主力艦 三隻
一万五千噸航空母艦 二隻
巡洋艦 八隻
驅逐艦 二十三隻
潜水艦 九隻

右に關聯して士官千二百名兵員一万名の增員を必要とするやう

右案は議會に對し建艦計畫の全體につき一括して承認を求めたもので實際の建艦は今後年々豫算を以て個々の工費支出承認を得た上で實施されるものである

# 極東でも 英佛空軍協力

## 三十一日から討議

【パリ二十八日發同盟】フランス政府は空軍士官及技術家五名をロンドンに派遣し來る三十一日から英空軍代表との間に英佛兩國空軍の協力策に就き具體的討議を行ふに決定した旨二十八日航空省を通じ發表した、右內容に就き二十八日エーピー・パリ支局が確聞する所に依ると大要左の如し

一、佛政府は英空軍に對し佛本土內に空軍前進基地を提供し第三國飛行機が英國を空襲の場合英領土內に入るに先立つてこれを制止し得るやうにする
一、地中海に於ける交通の緊迫に鑑み英軍に對し佛領北アフリカの空軍根據地の使用を許容する
一、極東にては濠洲、新嘉坡、カルカッタを結ぶ通商路の保護に任ずべき英の國策空軍根據地が日本の對支進出に依りその意義喪失の惧れある事情に鑑み佛空軍は英空軍に對し佛領印度支那に於ける佛の軍事飛行場の使用を許容する

# 專賣益金增收に 煙草も値上か

## 大衆煙草は据置

【東京三十日發本社特電】大藏省では支那事件特別稅法案を今議會に提出、臨時增稅を行ふ事となつたが之と並行して更に專賣益金の增收を圖るべく煙草値上を考慮して居り近く實施する事になるであらう、右計畫はバット及びそれ以下の大衆煙草はその儘据置となしその他の高級、中級品を夫々値上げする模樣で之に依る增收總額は大體二千万円程度と見られてゐる

# 來週初め連絡會議

## 官長、兩局長の打合で決定

【東京二十九日發同盟】風見書記官長は二十九日午前十一時より院內大臣室において賀屋藏相、井上海軍、陸軍各局長と會見、午前の緊急閣議に於いて決定せる大本營と政府との連絡會議開催について事務的打合せの結果、連絡會議を來週早々首相官邸に開く事に決定した

# 日支紛爭から 英國は手を引け

## クレメンチ氏が强調

【ロンドン二十七日發本社特電】東洋通を以て聞えた元海峽植民地總督セシル・クレメンチ氏は二十七日デイリー・スケッチ紙記者とのインタービューに於て汎アジア主義に備へて西歐列強の提携の必要を强調して左の如く述べた

英國は日支紛爭に立入つてはならぬ、日英同盟が廢棄されたのは遺憾千万なことだ併しシンガポール要塞が日本に脅威するものだと云ふ如きは馬鹿々々しい議論で日支紛爭の禍中に投ぜられた無辜の民衆の災厄には同情の念を禁じ得ないが支那が過去永年に亘り各種の事件を惹起して日本を刺戟した事は爭へない支那の歷史に通曉するものは誰でも氣付くやうに支那は過去に於て蒙古族や滿洲族によつて征服されたが其都度支那は是等征服者を遂に同化して終つた故に現在の日支紛爭も戰爭が終つた後には多分日支間に新しい

# 鐘紡の增資は

## 二億圓程度

【神戶三十日發本社特電】資本金六千万円の鐘紡は支那を離れ鐘紡では近來紡績のみならず內外に多角的經營を爲し其投資せる所謂子會社の如き十數社に及んで居るので愈々これ等統制の大新會社を建設する計畫を津田社長の手にて進めつつあり是が爲め鐘紡は近く一億八千万円乃至二億円に增資するものと見られて居る、新株は舊一に對し二株、增資後の配當は大體に據配するものと見られるが鐘紡の軍工業方面への進出は注目される

# 硫安增產法案 今議會に提出

## 商、農兩省の妥協成る

【東京三十日發同盟】硫安の增產案については過般來商工、農林兩省及び企畫院の間に於いて協議を進めてゐたが商工省案と農林省案との間には相當の開きがあり兩省は互ひに譲らず今日まで成案を得るに至らなかつた、然るに既に再開議會も一週間を經過し最後案の決定を迫られるに至つたのでこの程兩省は急速に歩み寄り結局發稅規定制定や增產命令の方法に依つて民間會社の增產を促進することに兩省間の意見一致した、卽ち主として硫安製造業の國稅、從入の關稅從賦率の特與付與の方法に依るとしなるべく補助金政策を避け右の發稅規定制定前に政府に增產命令權付與の法律案を今議會に提出する、而してこれは重要肥料業統制法の改正又は獨立の單行法の形式で行はれる筈、尙增產命令に依り受ける損失は政府が保證し右に要する經費も議會に提出する方針である

## 川越大使 東上

### 廿九日長崎着

【福岡三十日發本社特電】在任一年半、有史以來の事變に直面して重大な現地外交に骨肉を削る苦戰を續けた末に二十九日支那から本國に引揚げて來た川越大使はその翌一夜を長崎で明す事となり市內上野屋旅館に一泊したが、當夜二階の奥座敷に記者團を引見、和服の寛いだ姿で左の如く語つた

蔣政權の第一印象は唯々感慨無量の一語に盡きる、私は伸び上る日本の經濟力を出來るだけ緊密を續けて伸長させたいと身命を賭して努力したが滿足な結果を得られなかつたのは甚だ殘念である、日支事變も日本と蔣介石の間に挾みになつてあんな事になつたのも中支政權も近く誕生の機運にあるが無理をすると崩くから急いではならぬ、北支政權と南支政權は一體となるべきものだが北支は事變開戰、中南支は經濟戰が主で各々事情を異にするから夫々に延びた上合同すべきであると思ふ、前途に幾多の故障が起りその行、多難を思はせるものがある、國民は飽くまでに戰勝に醉ふことなく緊褌一番せねばならぬ

# 議會雜觀

【東京廿九日發本社特電】二十八日衆議院で神田禿狗が八ツ當りに當り散らし鶴見局長官まで引張り出して今後稀に見る熱論を呈した、その反動のためか二十九日はだれ氣味で到るところに居眠り組士の醜況である、それにしても二十八日の神田貴政君の勅答の効果抜群で風邪のため休んでゐた大谷拓相を初め各大臣、悉く總揃會に出席精勤振りを見せてゐた、嘆癖の首相はまことに惡いと見えて二十九日も依然缺席だ、あくびを噛み殺しながら拓務省政府委員室に入つて見ると脇翁しの廟談だ、某記者が「台湾は無風地帶で結構ですね」と來ると某當局曰く

今にさう見える大議會の進行につれてどんなものが飛出るかわからぬ、例の決算と云ふやつは厄介なもので毎議會に何か知ら出るものだよ、さうした場合最も割の惡いのは財務局さ、不當支出や、違法行爲は自分がやつたのでないのに如何にも財務局がやつたかの樣に叱られーどうも濟みませんーと我身の樣に頭を下げるのは財務局だからナア

と、そこへ西村地方課長がやつて來て

二十八日衆議院に關する會議を終つたばかりなので──

會議の結果を尋ねると

あれは絕對秘密だ惡しからず

と逃げて了つた

## 兩院休み

【東京三十日發同盟】三十日は貴衆兩院共に休み

# その日その日

東京と北京を結ぶ新しい網は、太くて、然かも固くまで、強靭なものでなくてはならぬ
○
だから、新政權の政治に、政府の民衆還民は肯ける、ただ軍隊進行の速力に遅れぬ事が我要
○
首相"[illegible]"を[illegible]
○
ハッキリさせて置く事が必要であらう、觀念上ばかりでなく
○
藏相"徒らに政策に膠着させる事はよくないが、徒らに動搖を與へる事も避くべきだ"と
○
仰せまでもなく"不動"とは"限りなく躍動する事態に應じて即時發動し得る態度"と心得へてゐる
○
女婿は寒を冒いで北支へ、自らは幕府議長へ——[illegible]このところ重なる喜びか

# 無絃琴

全島の各州會も二十九日の高雄を殿りに全部終了、各地各樣の地方色を出してをり、中には州會の豁達振を發揮した者迄が飛び出たり、出かけたりして、うつかりすると議ケ間の豁田議員諸事當まがひになりさうな所もあつたのは御苦笑ものであつた▲さうした中にそつて理容者の方々に、內地の縣會などとは違つた趣味で、なかなか骨の折れる點もあらう、察せられるのであるが、先日の台北州會で某州議が、"歐田知事の議長振り"を詠んでの句に曰く「春の川悠々として船下る」▲さらに"勸業課長の名答弁"として「春雨や引手あまたの舞鶴妓」"折田議員の料理屋保護論"には「思ひきや春雨傘をふりかざし」また"新竹高女新設"に敬意を表して「小藤年丹精の梅開きけり」

# 愛情の一群 (31)

村山知義 作
伊東顯 畫

## 戀とシヤボンと（七）

一月も半ばになり、寒さがいよいよ加はつて來た。瓢箪池に張り詰めた氷は、終日解けなかつた。ただ噴水のまはりだけが、コンパスで描いたやうに、円く氷が張らず、吹き出て落ちる水を受けて、水面を醱立たせてゐた。

レヴュウ劇場の女の子たちが、知り合ひの美容室で二円でかけてもらつたパーマネント・ウエーブの、日を經て、もはや「ウエーブ」（波）ではなく、云ふことをきかぬ縮れッ毛の塊りになつてしまつたものの上に戴せる帽子もなく、合着も冬着もないたつた一着の外套を引つかけて、あいた時間をつぶすのは、まづ、この池の裏ン中を覗いてゐる道の途中にある「おまさ」と云ふ、掛け茶屋に毛の生えたやうな家だ、ゆであづき、甘酒、白玉、コーヒーが五錢、しるこ、蜜豆が八錢、カルピス、紅茶、饅頭が十錢、ココアが一番高くて十五錢。踊り子の過勞する肉體は糖分を要求するので、ここの白玉とゆであづきは一番よく賣れる。

ここに次いでは金龍館の裏の「ハトヤ」といふ小さな喫茶店だ。踊り子達は五錢のコーヒーで咽喉をうるほし、同じく五錢の「カレードック」で腹を拵へる。これはホットドッグの踊語の代りに、ライスカレーのごはんの上にかけるものが塗つてある食べ物で、當然あつてもよい食べ物だが、「ドッグ」がどうして「ドック」に變らなくてはならないのかつまびらかでない。

樂天座のお姉さん達三人組は、寒聞を「おまさ」の緣台に腰かけて、ゆであづきでつぶしてゐた。レヴュウの子達の化粧前には、必ず外國映畫の女優の寫眞が貼りつけてある。それとにらめつこをしながら、メーク・アップでそれに近づかうと絶えず努力してゐるのだから、一見、吹き出したいほどにかけ離れてゐても、何處かに似通つたところがある譯だ三人組の化粧前に貼つてある寫眞は、珠江がダニエル・ダリウ、芙子がバーバラ・スタンウイック、珠江がおほけなくもデイートリッヒ。

「あの鳥、何だか知つてるかい？」

珠江が顎で噴水をさした。

三年も四年も、毎日見てゐながら、噴水の台に五六羽つくりつけられてゐる鳥はさて何だつたらう？

「鷺さ」

「脚が短いよ。白鳥だよ」

「ふん、知らねえな。驚鳥だよ。どうだ、驚いたらう」

「鵬だア……」

その鳥は全身、厚く氷につつまれて、三人の疑問を解くべくもない。

「よし、ポン・ソアールのココア賭けよう？」

「光ちやんどうしたろ？」

珠江が不意に云つた。

あれからもう二十日になる。入院した、と云ふ話はきいた。そして、望み通り流產した、といふ話も聞いた。

「見舞ひに行かうよ」

「うん。明日行かう」

「花持つて行かう」

「寅道さんの柿の實持つて行かう」

きやーッと三人一緒に笑ひ出した。

寅道が大事にかくしてゐる小さな木箱は大分前から樂屋中の問題になつてゐたが、たうとう昨日、三人組が、寅道の入浴の間を狙つて中味を見るのに成功したのだつた。その小さな木箱の中には、先代柿市が食ふに食へず、腕を磨して彫り留めた特製の猿、八代目柿市の言葉を借りれば「ふん、こんなもの一円も出してよろこんでる奴の面が見てえ」猿のほんとの彫物がたつた二十個で、ひつくり返したお尻の下に、こんなもの彫つといてやりやア一円五十錢だ。へん」といふ猿の猿が這入つてゐたのだつた。

「ああ、そりや頭だよ」

また、きやアーと一度に笑つた

# 伊軍の火藥庫 センニで大爆發す! 死傷者は數百名

【ローマ二十九日發同盟】廿九日朝ローマより五十粁のセンニに在るイタリー陸軍火藥庫が大爆發を起し數百名の死傷者を出し市街も全滅的慘害を受けた模樣である、急報に接し國王ヴイクトリオ・エマヌエル三世並に皇后兩陛下をはじめムツソリニ首相以下政府大官多數が現場に急行したが二十九日正午までに發掘した死體五十、收容した負傷者二百名に達してゐる

## 世界に紹介される 近代臺灣の實相 上田東京商大學長により

近代臺灣が世界に紹介される嬉しい話…東京商科大學長上田貞次郎氏は本年七月アムステルダムに於て開催さる萬國地理學會より「臺灣の人口密度問題に於ける（殖民地に關しての）工業化問題」と云ふ件に關して同學會より研究を依賴されたが同氏は目下殖民地上にある新生臺灣の姿を紹介すれば此方の參考にもなり又我國殖民政治の成績を學界に示すことも出來得ると計畫し、領有以來の人口增加、流行病特にマラリアの豫防、砂糖、バナナ、蓬萊米等の特產物の發達、內地及び外國との貿易、臺灣人口の種族別の變化、近年に於ける人民生活程度の向上を示すべき數字等の資料を集め既に各方面にその要點を英文タイプ二千頁位に作成されたと云はれてゐるものである

## 愈よ街頭に進出する 木炭專燒のバス 大阪で七十臺動く

【大阪三十日發本社特電】燃料節約の國策に乘つて木炭自動車が漸く街頭に進出せんとしてゐる大阪バスでは先に研究中、商工省の指數で補助金を受け先づ七十臺を二月迄に運轉するが、之は十三貫の木炭を自動車の箱の中に入れ一日の行程百三十粁を走らうと云ふのである、更に大阪府三島郡吹田町の田中氏は台灣嘉義除隊に在役してゐたが木炭タクシーを研究中遂に大阪府より營業許可があつた、三五年型シボレー三人乘りでガソリン車に比し少しも劣らない性能を持つてゐる素晴らし

## 濟南の日支親善風景

（1）皇軍兵士と肩を並べ掲示新聞を讀む支那市民（2）治安回復の早かつた濟南では到る處に大小の日語學校が簇出してゐるが、これ等を統一して生徒千名を擁する日語學校その名も『濟南宣撫班日語學校』として二十三日華々しく開校式を擧げた（寫眞は嬉々として校門を出る生徒達ち）―陸軍省檢閲濟―

## 皇民化の實績を實査

台北州基隆郡にては郡下社會教化實行團體の皇民化運動を行ふべく總督府田中[illegible]基隆郡守は金山庄を皮切りに二十六日午後四時より指導担當者の案內で各家庭を訪れ、正廳の改善及國語普及の實績を檢閲した、その結果從來佛像及偶像の掛軸は全部撤廢し神棚を奉祀しあるを見て檢閲官も地方民の皇民化の徹底振りを深く感激した、因みに同庄に於ける正廳改善は豫期以上の好成績を收めた同郡下各庄の巡閲日程は左記の通り

△一月二十九日万里庄△同三十一日七堵庄△二月四日平溪庄△同十日瑞芳庄、貢寮庄、双溪庄

【銃後運動國民の夕延期】來る二月十一日台北市公會堂に於て開催豫定の日の丸會館主催の「銃後國民の夕」及「新春ユドモ大會」は都合に依り二十七日に延期された由

## 志願兵制度實施に 金一萬圓を獻金 在京半島人有力者が

【東京二十九日發本社特電】朝鮮に志願兵制度が實施され二千万半島人は祖國の護りに參加する喜びに溢れてゐるが二十九日午前九時在京朝鮮人有力者李起東氏外二名が陸軍大臣官邸を訪問杉山陸相に面會して「吾々朝鮮人は祖國の護りにつける此の日をどんなにか待侘びてゐたのでした、嬉しくてたまりません」と述べ金一万円を國防獻金にと差出した、陸相はこの半島人の赤誠に感激し早速受納する事となつた

## 華僑の全島大會 來月七日盛大に開催

來月五日全島大會を開催豫定の台灣華僑公會は其後名稱を全台華僑新民總公會と改め台北市日新町元中華會館跡に大會事務所を置き着々準備進捗し既に全島十二地方約二千の會員の加入を見、大會開催時日も警備の万全を期する爲二日間繰り延べ二月七日午後二時より台北市公會堂に於て大々的に開催する事に變更した、この大會開催の報至るや島內各地在住の華僑間に一大センセイションを捲き起し各地とも代表派遣、會員名簿の提出等大童の活動を續けてゐるが、大會開催當日七日を記念する爲同日を中心として六、七、八日の三日間全島の華僑會員は全戶五色旗を掲揚し新政權支持の祝意を表する事になつた

## 我軍池河鎭を占領 猛烈な吹雪を衝いて進擊

【滁縣二十九日發同盟】津浦線を北上中の我が軍は二十九日早朝より吹雪を衝いて進擊を開始し其の一部は午前十時三十分池河鎭を完全に占領し市街の高樓に日章旗を翻へした、同地は定遠南方廿粁の地點に在る敵の重要據點にして我軍は更に進擊を續行した

卽黑河底で舊正月の賣物に忙がしい支那商人 陸軍省檢閲濟

## 閉鎖の旋風を前に 自肅自戒を申合す 島都の兩ダンスホール

全國二府十一縣のダンス・ホール閉鎖の旋風は既に當局の斷乎たる態度を以て席卷し、本年四月から九月頃までの間にその運命も決せられる折柄、一月中旬全國舞踏場業者は時局柄自肅自戒、問題の風紀取締の嚴守を誓ひ從來の方針を強化して同業者一同が內容を刷新せんとする決議を全日本舞踏場聯盟の名に依つて發表せられたが、本島でも台北のダンス・ホール第一羽衣の兩舞踏場は協定の上この聲明に倣つて時局下の本島として考慮された新方針を決定してその目的の達成を期し、愈々二月一日より當局の諒解を得て實施する事になつた、從來の方針に依る項目は

一、學生、未成年者の入場禁止
一、泥醉者の入場禁止
一、同伴外出の嚴禁
一、愛國婦人會、國防婦人會員として國民精神の發揚と銃後の活動を一層旺盛ならしむること
一、其の他取締規則の嚴守

等であるが、新方針の項目に依ればそれが一段と強化され

一、外國婦人、職業婦人に非ざる婦人は監督者同行に非ずんば入場を謝絕
一、不良行爲ある者は舞踏場に入場する事を謝絕
一、從業員の健康增進を圖るため各舞踏場毎に囑託醫を置く
一、男女ダンサーの簡潔を禁ず（寄宿制となすこと）
一、從業員の修養と婦德の涵養に資する技術の修得を爲さしむ
一、保健衛生の要求を期する爲各舞踏場は適當なる施設改善を爲す

以上の如く不良行爲ある者の入場謝絕を以て風紀の嚴守を大になしダンサーの智的向上、保護同伴の留意、其他未成年者の入場禁止等はダンス・ホールの當面の問題として注目すべきものがある、其他從業員に對する注意事項も同伴外出は勿論顧客の行動に就いても誤解を招くが如き行爲、通勤時其他の場合にも服裝華美に亘らざること、外來の輕佻なる風姿を眞似てはならぬこと、冗費を省き貯金を爲すこと、不時の災厄に備へる習慣を作ること、經營者の指揮に從ひ銃後の活動に精進すべしと從業員全體への心構を指示してゐる、尚第一羽衣の兩ホールは近く婦德涵養及び家庭生活に必要なる技藝等を講師を招聘してダンサー達に教授すると云はれてゐるが、以上の樣な新方針で今までのあのバタ臭い風潮がどの程度除去されるか注目されてゐる

## 基隆出身の英靈 ○○柱が自宅へ きのふ無言の凱旋

【基隆電話】基隆市出身出征軍人にして江南戰線で護國の華と散つた勇士の遺骨故[illegible]曹長以下○○柱は既報の通り○○での告別式をすませ二十九日午後四時十分基隆驛着列車で遺族の手に擁ぜられ無言の凱旋をなしたがこの日基隆は昨日迄の陰鬱な空模樣も一掃され一点の雲なき日本晴れ、天が英靈の凱旋に贈る心盡しとも思はれる、驛構內プラットホームには軍、官民代表有志多數が整列出迎へ陸軍士の遺骨を迎へ驛前より郵便局、鉄道前にかけての道路、更に沿道には消防組、青訓、各學校生徒兒童、防衞團、婦人團體其他各團體一般市民がずらりと整列、心から勇士の勳功を讃へ凱旋を出迎へるその間を各遺族の手により徒步で運ばれると出迎へ人一同は頭を下げて奉拜、感謝の意を表し出迎ふるもの、出迎へられる者、渾然一體となつてここに日本人ならでは知り得ざる熱き涙を誘ふ場面に接するのである、かくて英靈○○柱は旭旗を振りつゝや各自自動車で自宅へと久方振りにかへつて行つたのである

## 漁業移民二十五戶を 花蓮港に入植 近く內地から募集

既報の如く總督府では十三年度豫算で九万七千円を以て花蓮港に內地漁業移民二十五戶を招致することとなつたので殖產局水產課では移住手續のため二月四日出發二月廿日頃台の豫定、募集地域は熊本、宮崎、和歌山、宮城の各縣である移民條件は新漁業民の場合と同樣であるが二十五戶を一單位とし十五戶分を經營資金補助し近海漁業に從事させる方針である、同じく內地の外海漁業民として新港漁港に十三年三月迄に九戶の漁業移民を入れることとなつてゐるので募集中である、この方は之を以て第一次計畫たる五ケ年間四十五戶入植を完了するわけである

## 宜蘭に凱旋 山口、川崎兩勇士の遺骨

【宜蘭電話】江南の曠野に護國の華と散つた宜蘭郡出身勇士兩氏の內山口伍長、川崎上等兵の遺骨は三十日午後零時二十五分着列車にて無言の凱旋をした、この日宜蘭の空は早朝來の曇天であつて、そよ吹く微風は声なき勇士達の英靈に心からの哀悼を捧ぐるが如く驛頭には官方郡守、樋口少佐、寺川大尉、米松少尉、各團體長の外州護協、愛婦會員等百餘名驛前には在鄉軍、防衞團、青年團、聯林學校生徒小公學校兒童約二千名が整列出迎へれば遺骨は稚原鄉軍分會長始め分會員、遺族並に中谷、酒井兩課長樋口街長等に守られ乍ら郡役所差廻しの自動車にて自宅に一先づ安置し三十一日午後一時宜蘭公會堂に於て盛大な街葬を執行する

## 出征軍人遺家族のため アパート"勳の家" 大阪市で建設に決定

【大阪二十八日發本社支局特電】大阪市では新年度事業計畫に當つて出征兵士に後顧の憂ひなからしむる爲にとの名も床しく"勳の家"と云ふアパートを保存な市營外二ケ所に建設し遺族安住の家を與へ更に大授產所の新設も計畫した、卽ち二十八万円を以てアパートを郊外に建設、高い家賃に惱む將士の遺家族百世帶に對し六疊三疊で十五円、四疊半、三疊で十四円として集會所、共同炊事、洗濯場、浴場、授產場等至れり盡せりの設備をなし以つて遺家族を安住させんとするものである

## 檢擧洩れ指導層を 更に根こそぎ 赤の全滅期愈よ近し

【東京二十九日發本社特電】共產主義を抱する人民戰線運動の撲滅を決意した檢察當局では曩に日本無產黨並に全評及びこれと密接な關係を持つ勞農派等全國的に一大檢擧を行ひその取調も漸く一段落を告げるに至つたが、この取調によりこれ等運動者と連絡あるものと認められるもので檢擧に洩れてゐるものもあること判明し這般來檢察當局は密に內偵種々打合せ中の所愈々近日中に第二段の檢擧を決行することとなつた、今回の檢擧は東京のみで總數は十數名と言はれ主として理論的指導の立場にある人で中には官私立大學の講師・教授も數名ある模樣である

## 沖繩教育疑獄 被告に懲役を求刑

【那覇本社特派員發】沖繩教育疑獄第二回目の公判も非公開の裡に行はれた、渡嘉敷課長、島元清秀氏に對する審理はスラ〳〵進み二十八日午後五時結審、檢察官の論告、辯護士の辯論が行はれたが檢事は次の如く求刑した

懲役七ケ月 渡嘉敷課長
懲役六ケ月 島元清秀

右に對し辯護士は本件は家內が受取つたもので被告人等が關知せざるものなりと無罪論を主張した、判決言渡は二月二日

## 河石九二夫博士 臺北帝大醫學部で招聘

【東京三十日發本社特電】醫學日本の誇りとして世界にその業績を謳はれた生體レントゲン・キー[illegible]の發明者名古屋醫大助教授河石九二夫博士は今度その世界的研究によりて台北帝大から懇望され來る四月から開催する同大學醫學部外科第二講座擔當主任として近く赴任する

## 店員採用の看板で 所持金を捲上ぐ 公學校卒業者を狙ひ

【台南電話】台南署では豫てより州下に於て就職斡旋を口實に公學校卒業生許りを狙ひ持參金を騙取する強か者があるを探知、右犯人（三）を手配搜査中の所二十九日台南市大宮町二ノ五前科五犯吳[illegible]（三）を台南州新化郡善化庄に於て逮捕、同人は昨年六月より最近まで台南州北門郡新營、北門、新化と州下を股にかけ北門郡北門庄四七九王師外十二名の公學校卒業生に對し店員に採用するからと騙り連れ出しては所持金一切を捲き上げてゐたもので被害額は實に二百餘圓に上つてゐる

## 嘉義學生の 航空熱 近く講習開始

【嘉義電話】嘉義中學及び農林學校では台南州航空團の斡旋によりプライマリーグライダー一臺づつ支給を受け目下希望者を募集中であるが既に二十名の希望者を選定し航空思想の普及と技術の向上を圖るべく日曜日に實習をなす豫定だが之に先立ち近くグライダーの講習を開催する筈である尙十三年度は初步のプライマリーグライダーに始りセコンダリー或はソアラー機と漸次技術の向上を圖り台灣民間航空の先驅たらしめんとするものである


## 國產トラックに依る ガソリン消費量懸賞募集 紀元の佳節に本社の壯擧

### 高雄-臺北間・四百五粁を走破

本社では今回國產品の愛用と、燃料問題についての一般の認識を新にする趣意により、建國祭の佳節をトし國產トヨダ・トラックを以て、高雄、臺北間、四百四十五キロを快走せしめ、その間に要するガソリンの消費量の、懸賞募集を行ふことになつた、經濟持久戰の必勝の鍵を握る國產品の愛用と、燃料問題に當面する時局收拾の上にも、重大なる關係を持つことは、今更說を新にするまでもないことで、先に總務長官より、全島各官衙及び一般に對して、國產品の愛用を慫慂するところあつたのは、決して偶然の處置ではない、このガソリン消費量懸賞募集も、之と趣旨を一にするもので、一般の應募を歡迎する、締切は二月九日であるが、規定の詳細は廿二日附朝刊第六面を參照されたい

主催 臺灣日日新報社
後援 臺灣總督府殖產局
同 臺灣國產自動車株式會社
同 トヨダ自動車工業株式會社


### 國防獻金

【基隆電話】基隆市[illegible]四丁目丸八[illegible]では例年の新正月前[illegible]年會費を[illegible]してゐたが、今年は時局に鑑みこれをとり止めて[illegible]十円をその[illegible]代表となつて二十九日市役所に國防獻金方手續を依頼した

### 土井晩翠氏母堂死去

【東京二十九日發同盟】大日本[illegible]土井晩翠氏母堂クラ刀自は昨春來[illegible]で加療中の所二十九日午前四時死去した享年七十四

### 山岳會の總會

台灣山岳會では現下の時局に鑑み實践的[illegible]の涵養と強健なる體力を益々養成するため從來より年一回の活動をなすべく三十一日(月)午後七時から本社三階講堂にて定時總會を開催し引續き午後八時から台北高等學校山岳部[illegible]の「新高山登山の[illegible]」と題する講演により新高登山上の參考として映寫、終了後映畫部提供の左記映畫を觀覽する事となつてゐる、會員は午後七時、一般來會者は八時までに參集されたしと

一、銀嶺を招く（スキーの實際）一卷
二、冬のオタスの杜（アイヌ生活）一卷
三、樺太國境の會 一卷

### 中壢防空委員會

【中壢電話】中壢街では第一回の防空委員會を二十八日午後一時より中壢公會堂に於て三宅防空委員長以下各委員出席の下に開催したが當日の打合事項は左記の通り[illegible]（一）防空計畫案（二）防空委員[illegible]（三）設備、資材、整備、計畫

### 全島水利大會 三月新竹で開く

【新竹電話】延期中の第七回全島水利大會は來る三月十一日より二日間新竹市に於て開催のことに決定、第一日は總會終了後二日間の豫定を以て二班に分れ新竹水利組合取入口その他の現場視察を行ふ由尚詳細な具體案は追て發表される

### ヒマ少年の銅像建設

【岡山電話】高雄州潮州郡[illegible]公學校の生んだ[illegible]ヒマ少年は先年中部大震災の害が代少年と與び稱されるものとして[illegible]では好個の活教材として[illegible]通りであるが、更に彼の奇蹟に習ひしき[illegible]を永久に記念する爲銅像を建る事に決定した、尚同校では[illegible]に依つて遺族の保護に努める筈であると

### あすの天氣

北部地方 東の和風曇後小雨
北部 東の疾風曇後小雨
東部 北の和風曇一時晴
西部 北の和風曇
南部 北の和風晴後曇


### 今晩の映畫

◆タイゲキ 書十二時半上映
1 神秘の國サイアム 午後六時半
2 日々ニユース 七時五分
3 母への抗議 七時二十五分
4 大流 八時五十分

◆大世界館 晝十二時半上映
1 國策ニユース 午後六時
2 日米ペ[illegible] 六時十五分
3 そよ風の[illegible]次郎 七時十分
4 血ただれの路 九時十分

◆芳乃館 晝十二時半上映
1 番頭東京 午後六時
2 日支事變ニユース 六時五十分
3 大くの新天地 八時十分
4 八十八年目の太陽 九時四十分

◆國際館 晝十一時上映
1 國際ニユース 午後六時
2 定忠治 六時半
3 限りなき前進 八時二十分

◆新世界館 晝十時半上映
1 新春の[illegible] 午後六時
2 しろべ 七時
3 [illegible] 七時四十分
4 [illegible] 九時十三分

（第二種郵便物認可）（原版配達）（明治卅一年五月九日第三種郵便物認可）　昭和十三年一月三十一日（月曜日）　臺灣日日新報　第一万三千六百號　夕刊（一）

臺灣日日新報
本日夕刊共十頁
編輯兼發行人 佐々木薫
發行所 臺北市榮町四丁目 臺灣日日新報社

靴を丈夫にする サンエッチ靴クリーム

# 合流に關する歷史的な調印
## 新政府、冀東間に

【北京三十日發同盟】冀東政府は臨時政府成立とともにこれに合流することとなり、その準備も完了を見たので愈々三十日午前十一時三十分北京寺內部隊特務部に於いて臨時政府行政院長王克敏氏と冀東長官池宗墨氏との間に合流に關する兩政府の協定に歷史的な調印を了し、二月一日より臨時政府に合流することとなつた

## 河北省を四道に別つ
### 地方自治確立を圖る

【北京三十日發同盟】中國臨時政府は地方行政について現在の省及び縣の中間行政區劃として清朝當時の道制度を復活し道尹を置き中央及び地方の行政を整備する方針でその準備を急いでゐたが今回冀東政府の解消合流が決定したのでこれを機會に臨時政府に合流の冀東區域に道制を布き、河北省全體を四道に區別し、夫々新たに道尹を任命し、地方自治の確立を圖ることとなつた、尙池宗墨氏は合流後臨時政府に入つて樞要の地位に就任するものと見られてゐる

## 大臣席ガラ空きの豫算總會

衆議院豫算總會は二十八日午前十時より開會したが貴族院本會議中の爲大臣席は殆どガラ空きの狀、松村其他政府委員が之を代行した（寫眞は淋しい大臣席）

## 建艦競爭を誘發
### 他國の迷惑 伊國政府が痛擊

【ローマ二十九日發同盟】ルーズベルト米大統領の國防特別教書に關しイタリー政府筋ではその國際關係に及ぼす惡影響を痛罵し二十九日左の如く語つた

アメリカの新建艦計畫は昨年の英國の建艦計畫と同樣世界平和に何等寄與するものでなく却つて世界の建艦競爭を誘致するものだ、ルーズベルト大統領は歐洲と極東の情勢がアメリカの國防に不安を與へ建艦の必要を生じたと云つてゐるがこれは詭弁である、英、米、佛等いはゆる「持てる國」には彼等の國防完成のために他國を壓迫して横車を押さうとしてゐるが世界平和脅威の責任を日、伊、獨等「持たざる國」に轉嫁せんとするのは狡猾も甚だしい、アメリカの大建艦が世界に與へるものは各國、特に日本との海軍勢力不均衡で必然的に日本の建艦を刺戟するとともに極東の不安なる空氣を増大せしめる以外の何物でもない、由來アメリカは大統領の改選期が接近すれば常に對日問題から國內派閥等その他の攻擊を受ける慣はしがあり今回もその傾向がある、政權維持のための建艦增强を行ふ等他國の迷惑はこれより甚だしきはない

## 超弩級艦の建造
### 意見は一致 英米兩國の間に

【ロンドン二十九日發同盟】アメリカ海軍軍令部長インガーソル大佐訪英の際は限りの英國防問題を懇談し主力艦問題に關しＵ・Ｐロンドン支局の聞知するところに依ると、同大佐は同會談の席上「アメリカは四万噸以上の超弩級艦を少くも一隻を建造することにならう」と通告したのに對し英國側も決定を急ぐ必要は認められないがアメリカ同樣攻擊的研究を進めてゐる旨回答し超弩級艦の建造に關し英米兩國間に原則的に意見一致したと傳へられる

## 臺灣では煙草値上げせず
### 三十日夜發表さる 內地煙草値上

大藏省の煙草値上げ斷行に對し台灣總督府では台灣として內地側に對應し煙草値上げを斷行すべきや否やについて種々協議中であつたが、一、專賣は內地と事情を異にしてゐること、一、專賣の値上げに依つて專賣收入は現在のところ値上げの餘力なく且つ値上げをしたところで大した增收は得られない 以上の理由の下に値上げを行はぬことにこの程大體方針を決定、大藏省に對し右實情を報告すると共に大藏省當局の意向を質してゐる

【東京三十日發同盟】大藏省では今回の臨時增稅案と併行して八ツト以上の煙草全部につき二割程度の値上げを斷行するに決し三十日夜改定定價を發表した、右に依る增收見込額は一千万円に達する豫定である

## 內閣人事部の設置
## 內務省方面に反對
### 首相の態度注目さる

【東京三十日發同盟】政府は官吏制度の改革案につき遲くとも來月中旬の閣議にて根本的に節約方針を決すべき政府の最後案を決定する段取りであるが、內閣人事部の設置については閣內の意見は向一致を見るに至らず、特に內務省方面の反對氣勢が頗る强硬なものあるためその實現については多大の疑問が殘されてゐる、即ち內閣人事部は官吏統制の新機能を目指す今次の文官制度の改革に不可分の關係にあるものとして近衞首相は最も熱心にその實現を期してゐるが、內務省方面に於いては內務大臣より地方長官の任免權を奪ふことは內務行政の生命線をなくするものであるとし、現內務首腦部は固より內務方面では絕對反對を堅持し、末次內相もこれを押切ることに極めて困難の情勢にありその措置に窮してゐる模樣である、而して閣內の空氣は木戸文相をはじめとしこの際無理押しを避け末次內相の立場を尊重して決定すべしとの見解が多く、現企畫院總裁、風見書記官長等もこの見地に傾いてゐるので結局政府の最後案には內閣人事部案は除かれるのではないかと見られ、この間にあつて果して近衞首相が如何なる態度を執るかは注目を惹くところとなつた

## 英ソの相互援助
### ソ聯が條約締結を提案

【ニューヨーク二十九日發同盟】二十九日のハースト系各紙はソ聯が英國に對し相互援助條約締結を提案したとの記事を大見出しで掲げ左の如く述べてゐる

確かな筋からの情報に依るとリトヴィノフソ聯外務人民委員は聯盟理事會開會に際しゼネバでイーデン英外相に對し日獨を對象とする英ソ相互援助條約締結を提唱した模樣である、ソ聯は特にドイツがソ聯を攻擊した場合英國の援助を期待してゐる

## 米國は對支援助案に協力する心算はない
### 英佛ソ三國から照會

【ワシントン二十九日發同盟】聯盟理事會出席の英佛ソ三國代表は對支經濟財政援助案につき米國政府の協力を求める爲め照會を發したと云はれるがハル國務長官は廿九日新聞記者團との會見に於いて米國政府は對支援助案に協力する意思はない旨左の如く語つた

傳へられる對支援助案に關しては余は未だ何等公式に何等通告に接してゐないが米國政府としては斯る案に協力する心算は全然ない、米國の極東政策は依然不變である

## 中立主義と反す
### 上院外交委員長も ハル長官の立場を支持

【ワシントン三十日發同盟】對支經濟、金融、武器援助案に對してはさきにハル國務長官からアメリカ政府は斯かる案に協力する意思はない旨言明したがアメリカ上院外交委員長ピットマン氏もこの立場を支持し三十日左の如く述べた

武器供給に依る對支援助案の如きはアメリカの傳統的政策たる中立主義と全く相容れないものである

## 對支新機關の設置
### 首相は愼重態度 當分は企畫院を中心

【東京卅日發同盟】支那事變の進展と新興政權の誕生に依り日支兩國の關係に新たな轉換を加へ我國と新興政權とは政治、外交、經濟、金融、文化の諸部門に亘り其交涉は益々複雜且つ頻繁を加へるに至り我對支諸政策の統一を計る上にも內閣直屬の對支新機關の設置は極めて緊要の事と見られてゐたが近衞首相は二十九日の衆議院豫算總會の席上作田高太郎氏（民政）の質問に答へ「對支新機關の設置については其の必要ありと考へる」旨を答へ政府の意向を明かにしたが首相としてはこれが實施は固より設置の時期についても極めて愼重を期してをり當分は企畫院を中心に經濟關係に重點を置いた對支經濟の調整に遺漏なきを期する考へである、而して對支新機關の機構に就ては今後各方面の意向を徵する事になつてゐるが內閣直屬機關とするも其の命令系統は在支諸機關との關係もあつて極めて複雜であり且つこれが設置に際しては現在の對滿事務局についても再檢討を爲すべしとの意見が有力に行はれてゐるので新機關の具體化までには尙紆余曲折があるものと豫想されてゐる

## 資金調整局も諒解を與ふ
### 鐘紡の增資

【東京三十日發本社特電】鐘紡（資本金六千万円全額拂込濟）では津田社長が豫てから同社が既に絹紡、綿紡の本業からメリヤス、絹紡人絹、人織は勿論の事羊毛、パルプその他の纖維原料獲得に新分野を開拓しつつあり、更に化學工業方面に迄觸手を伸ばして來たに鑑み紡績本來の紡績から是等の傍系部門を分離せんとの意向でこの分離方針と同社の三倍增資案を結びつけ現在の資本金に一倍する一億二千万円の持株會社を新設して是により傍系事業を統制せしめんと決意し過般來上京關係方面と內折衝を重ねる一方資金調整局に對し內申請を行つて居たが愈々諒解を得たので津田社長は二十九日夜離京、近く神戸で重役會を開いた上正式に認可申請書を提出する事となつた

## 陸軍省部首腦者會議
### 三十日陸相官邸で

【東京三十日發同盟】陸軍では三十日午後一時より陸相官邸に省部首腦會議を開き今後の支那事變に對處すべき準戰時態勢に對する一般方針につき現地の情報並に意見等に基き重要意見を交換更に大本營と政府との連絡會議開催對策その他につき協議を遂げ同三時散會した

## けふの兩院

【東京三十日發同盟】三十一日の兩院

**貴族院** 午前十時本會議を開き淺田良逸男（公正）に對する中島鐵相の答辯あり、次いで水野甚次郎氏（交友）は一般施政方針について、田中館愛橘博士（無所屬）はローマ字綴り方の統一について質問する

**衆議院** 本會議を休み、午前十時より豫算總會を開く外、電力管理法案委員會其他を開く

## 人事

▲本山文平氏（臺灣拓殖會社社長）三十日來北日の丸館

## 天無口

この戰時下の議會は一般に低調であり無氣力であるものと考へられてゐたが、必ずしも然らずで国民大衆が戰爭に參加し舉国一致で此戰爭打開に[illegible]してゐる—といふ聽信や自信から、自然に議會に於ても言はんとする所を或る點まで大膽に言つて退けるといふ氣勢を示して居る。これを要からいふと"戰爭を一生懸命にやつてゐるのは我等国民である"と云つた氣慨が滲み出てゐる▲貴族院に於てさへ大河內輝耕子の樣な言外の意味を多分に持たせた質問もあり、小坂順造勅選の樣に"今日国民が默してゐるのは時局のためである、政府は無声に驚き無形に畏るがよい、さうしたら舉国一致は一層强化するだらう"なども言つてゐる▲兩院に於て根强い主張の一つに、教育問題の改善充實の一枚がある、今日の樣に變つて來た時勢を率ゐ導いてゆくのに教育の無力さが一般から慨かれてゐることを何となく暗示してゐるやうだ▲衆議院を賑はしてゐる電力案は、政府側の答辯がガッチリしてゐるためか、反對論に精彩が缺けてゐる、二十五日同案が上程された當日の議場の空氣を見ても、民政の手前一寸反對演說をしてみた……といふ程度のもので、議會の運命を賭しても此の一點では戰ふぞといふ程の氣力は今のところ無いやうだ▲この案を數字の上から檢討しどんな結論が出るか、電力案の今後は專ら經濟上の理論に依つて論が決るものらしい。

短歌研究 二月號出來 定價五十錢 送料二錢
▼三味線唄の發想を辿る……釋迢空
▼和泉式部の歌と文章……玉井幸助
▼不即不離……尾山篤二郎
近詠 春の七草……岡麓 身邊近事……松村英一 相聞居詠……吉井勇 冬日……尾山篤二郎
短歌の短かさ……佐藤佐太郎 西行の文學……川田順 田安宗武の歌……半田良平 短歌の常識……高田浪吉 陣中抄（短歌）……西village…
◇新萬葉集「宮廷篇」を拜讀して……井上通泰
◇新萬葉集別卷を拜讀して……下村海南
◇新萬葉集別卷を拜誦して……齋藤清衛
▼新萬葉集の發刊に際して……山本實彥
▼一千年後の新萬葉集を豫想す……德富猪一郎
▼文學史上の和歌……阪村作
▼萬葉集と新萬葉集……佐佐木信綱
▼萬葉集卷二の綜合研究（石井庄司・森本健吉・西角井正慶）
作品 卅五家

俳句研究 二月號出來 定價五十錢 送料二錢
裏富士（四十一句）渡邊水巴
寒の芽（二十三句）長谷川かな女
岩の濤・砂の濤（六十四句）中村草田男
天地凍む（二十二句）飯田蛇笏
近詠
◆俳句の發生とその宿命……長谷川如是閑
◆蕪村の句の一面……潁原退藏
◆俳句と日本性……芳賀檀
◆溪谷を出づる人の言葉……中村草田男
◆文體上の「俳諧的」……藤村作
◆作句問答（原石鼎・市川一男）
◆「山何百韻」研究（小宮豐隆・太田正雄）

エッカーマン著 神保光太郎譯 ゲーテ對話の書（下卷）（最新刊發賣） 四六判上製 定價三圓三十錢 送料十四錢
ゲーテ對話の書（上卷既刊） 定價二圓五十錢 送料十四錢
「ファウストの書が完成にあるかは私にも解らない」この一語に止らずゲーテが心の友エッカーマンに洩らした言葉は麗々彼の作品上に示唆多く意味深い、ナポレオン、バイロン、ヘーゲルの人物論から政治・文學芸術を語つた本書がイチエをして「不朽の書」と云はしめたのも故なきではない。

フリードリッヒ・リスト著 谷口吉彥・正木一夫 共譯 國民經濟學體系 菊判上製 定價四圓二十錢 送料十八錢
ドイツ國民主義經濟學の權威書の完譯!!
ドイツ國民主義經濟學の創設者として、亦マルクス、スミスと共に經濟學史上に於ける三大劍明者として、時流久しかりしリストの經濟學原論の訳刊が遂に出た。我國の國民經濟は今や國民主義の旗幟の下に一大轉換を試みつつある時、この完譯を世に贈ることは、日本國民主義經濟學の成立に多大の貢獻を致すものであらう。かかる意味に於いて本書は經濟學研究者のみならず一般人士に取つても座右にすむ。

大公報記者 長江著 松枝茂夫譯 中國の西北角 新四六判上製 定價一圓七十錢
世界の焦點 支那邊疆・大觀察記（ルポルタージュ）

改造文庫
水野駒雄校註 大和物語 定價四十錢 送料六錢
トオマス・マン著 吉良良吉譯 ブッデンブロオク家の人々（第二卷） 定價四十錢
テーヌ著 平岡昇・秋田滋譯 作家論 定價四十錢
ヘーゲル著 田村實譯 法律哲學綱要 定價五十錢

石坂洋次郎著 若い人 續篇 忽ち六十八版 （前篇）

東京市芝區新橋七丁目 振替東京八四〇二番 改造社

# 十二年中内外貿易 飛躍の實績（三）

## 移出は糖、米、蕉で八割を占む

### 重要品別の調べ

輸出品

十二年中本島移出總額は四億二千二百二十五万円と新記録を示し、前年の三億五千八百八十九万円に比し五千百三十六万円の増加を示し、之を業種の躍進を物語つてゐる。之を重要品別に見ると數量の上から[illegible]

つてゐるが、價格の上からは全般的に相當顯著から増加を見て居り、[illegible]となつたに過ぎず、その他の重要物産は何れも數量、價格共に躍進的増勢を示してゐる。中でも砂糖は數量二千四百九十万担で六十二万担、價格は一億八千八百九十八万円と二千五百四十九万円增、米も増産で數量二千四百四十六万袋と[illegible]

[illegible]

| | 十二年中 | 比前年（增▲減） |
|---|---|---|
| ◇砂糖（單位數量百斤價格百円以下略） | | |
| 數 | [illegible] | [illegible] |
| 價 | [illegible] | [illegible] |
| ◇米（石） | | |
| ◇芭蕉實（籠） | | |
| ◇鳳梨罐詰（打） | | |
| ◇酒精（升） | | |
| ◇帽子（個） | | |
| ◇鮮魚（斤） | | |
| ◇切乾甘藷（百斤） | | |
| ◇樟腦（斤） | | |
| ◇木材（立方尺） | | |
| ◇洋紙（斤） | | |
| ◇糖蜜（百斤） | | |
| ◇鳳梨罐詰及同加工品（斤） | | |
| ◇食鹽（斤） | | |
| ◇其他諸品 | | |
| ◇計 | | |

滿洲向青物

本年は一層有望

官民多數を招待披露宴を催した臺北州輸出青果組合及び臺北州相當同業組合設立後にかける州下の滿洲向果實蔬菜出荷數量は左表の如く年々素晴らしい激增振りを示した。昨年の如きは十万九千二百二十一件と組合創立當時（昭和八年）の三倍に當り今年は北支向輸出が有望に展開されたので輸出見込高は十二万円千九百六十件と更に一段の飛躍が期待されてゐる

| | 果實 | 蔬菜 |
|---|---|---|
| 八年 | [illegible] | [illegible] |
| 九年 | [illegible] | [illegible] |
| 十年 | [illegible] | [illegible] |
| 十一年 | [illegible] | [illegible] |
| 十二年 | [illegible] | [illegible] |
| 十三年豫想 | [illegible] | [illegible] |

# 今議會提出の第三種（個人）所得税

## 之で實に四回目の引上

### 四百萬圓取る人は約二百六十萬圓を徴税さる

【東京三十日發本社特電】第三種（個人）所得税は昨年以來臨時租税增徴法、北支事件特別税及び今議會提案の臨時租税增徴法改正案と戰時增税案とに依つて四回に亙る税率の變更增徴を蒙る事となつたが、之を實例に付て示せば左の如くである、即ち免税點引下に依る一千圓の所得者は百分の一の課税で税額は十圓となり、千二百圓の所得者は十五圓となり臨時租税增徴法施行前の税額九圓六十錢に比し五圓四十錢の增税となる、又一萬圓の所得者は臨時租税增徴法施行前五百四十圓の税額だつたが九百三十圓六十二錢となり十萬圓の所得者は同じく一萬四千九百六十五圓であつた税額が二萬七千三百六十八圓と倍增する結果となつた、更に四百万円の所得者は百十二万九千四百六十五円納めてゐたものが、今度は實に二百五十六万九千二百四十二円を納めねばならなくなる（單位円）

| | 臨時增徴實施前 | 實施後 | 今回の增税實施後 |
|---|---|---|---|
| 一千円 | ― | ― | 一〇・〇〇 |
| 一千二百円 | 九・六〇 | [illegible] | [illegible] |
| 一千五百円 | [illegible] | [illegible] | [illegible] |
| 二千円 | [illegible] | [illegible] | [illegible] |
| 三千円 | [illegible] | [illegible] | [illegible] |
| 五千円 | [illegible] | [illegible] | [illegible] |
| 七千円 | [illegible] | [illegible] | [illegible] |
| 一万円 | 五四〇・〇〇 | [illegible] | 九三〇・六二 |
| 二万円 | [illegible] | [illegible] | [illegible] |
| 三万円 | [illegible] | [illegible] | [illegible] |
| 五万円 | [illegible] | [illegible] | [illegible] |
| 十万円 | 一四、九六五・〇〇 | [illegible] | 二七、三六八・〇〇 |
| 二十万円 | [illegible] | [illegible] | [illegible] |
| 五十万円 | [illegible] | [illegible] | [illegible] |
| 百万円 | [illegible] | [illegible] | [illegible] |
| 二百万円 | [illegible] | [illegible] | [illegible] |
| 三百万円 | [illegible] | [illegible] | [illegible] |
| 四百万円 | 一、一二九、四六五・〇〇 | [illegible] | 二、五六九、二四二・〇〇 |

を上程議長より趣旨の説明あり組合相互の素質向上、取引の統一を期する上より紹介圖るためには不良外交員に備へるために右附則は必要である文、大阪、東京取引所短期を取扱ふ場合は日歩徴收を勵行する事も取引の統一を期する上より紹介勵行すべきであるとし可決、取引所設立までには臺北各自取引員の資格を備へる機務努力すべきを約し四時終了した、尚午後六時より同所にて非田四丁課長初め關係

# 臺北證券業組合 素質向上を申合せ

## 三十日第一回總會開催

台北證券業組合は去る九日市内證券業者定期員十五名を以て創立されたが三十日午後一時全員集合台灣商社に正式發表をなし、三時十分より公會堂に於て第一回總會を開催出席者は

組合長大阪屋商店松本大輔、明治屋商店、飯島商店、池田商店、東京商行、濱谷株式店、常磐證券社、岡島株式店、吉田商店、大一證券、中谷商店、丸億株式店、錦商店、三和商会、明石商店より各代表者一名宛

松本氏議長席につき挨拶の後

一、昭和十三年度豫算　收入七百七十四円、支出五百七十一円五十錢、次年度繰越金二百二十一円五十錢

を可決、定款附則の

本組合員の雇人たりし者は其辭職如何を不問退店後滿一ケ年經過せざれば他の本組合員にて雇入ることを得ず、但し前雇主へ復歸又は前雇主より特に推薦したる場合は此限りに非ず

# 浮覆地利用には當然新工場が必要

## 輸出目標に砂糖增産を期待

### 武智臺灣製糖社長談

去る廿八日滿一年振りに來臺した臺灣製糖社長武智直道氏は三十日朝の急行にて屏東本社に向つたが、同社の十一製糖所を一巡し各方面へ挨拶の上二月中頃歸京の豫定である、氏は往訪の記者に次の如く語つた

臺灣の糖業地もお蔭で堅實に發展して來たが、時局柄糖業者として國家の爲めに進んで爲すべき仕事も尠くない、無水酒精は取敢ず

橋子頭に　年産四万餘石の能力施設を爲し本年度より製造を開始することになつたが、追ては屏東にも施設することにならう、パルプ工業に就ては引続き研究中で、何れそのうち何等か具體的な發表が出來よう、屏東本社は勿論神戸精糖工場其他で種々な化學的研究をしてゐるので國策的にも役立つことは大にやつてみたいと思ふ、製糖工場の增設は差當り計畫中のものはないが、お說の如く下淡水溪の治水工事が愈々本年雨期前に竣工するとなると之による浮覆地七、八千甲の利用に就ても直接間接に關係を持つ我が社としても當然考へなければならぬが

屏東方面　は御承知の如く米作、甘蔗作等が著しく發展し往年蔗園の多かつた屏東以南潮州にかけて今は甘蔗が目立つて多く作られて居る事實もあり浮覆地とて蔗園としてどれだけ利用出來るかが問題で、官營移民による煙草栽培も浮覆地利用の主なる目的の一つと聞いてゐるが、凡そ農作物は同じ種類のものを同じ土地に連作するを不可とし地力維持の爲めにも又農村經濟の爲めにも輪作は絶對に必要であり又得策でもあることは申すまでもなく、夫の

煙草作の　如きも苗代より收穫まで四ケ月で一作とれる作物で一年一作といふのであるから何うしても他の作物と輪作しなければならぬ、輪作には米、甘蔗もあらうが、甘蔗との輪作も好からうと思ふ、下淡水溪の治水工事は十ケ年を費し工費も豫算を追加し約一千万円に上つてゐるといふことだが、その施工地域が我社の採取區域でもあり治水の爲めに直接間接我社の蔗作に好影響を及ぼすものとして我社にても工事費

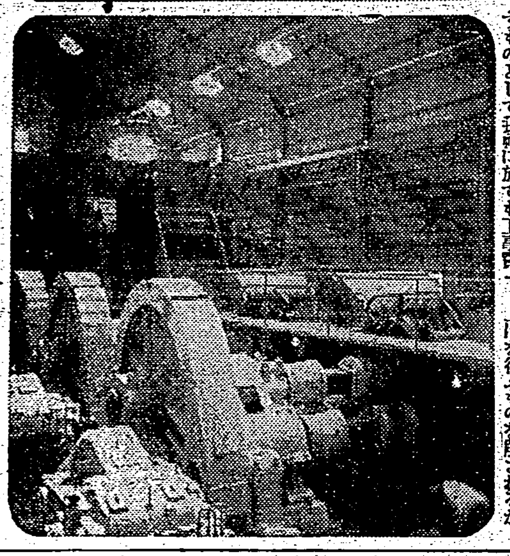

寫眞（上）は擴張電化した昭和苗栗製糖所（下）は同工場内壓搾機の一部

城南信組總會

組合員を表彰

城南信用組合第二十回總會は三十日午後一時半組合會議室にて開催今村組合長の挨拶及び事業報告、監事の監査報告があつて一組合員に對する貸付最高限は一万円（内信用一千円）本年度加入金は一口に付手數料共六円六十錢、役員報酬金は從來年三千円であつたが、

に伴ひ滿洲國との關係、華北其他の紡織業及製糖工場の增産と相呼應し台灣からも原料糖や耕地白糖の輸出增加を圖る必要がある

尚武智氏は關係會社の南國產業、森永食品工業其他の事業につき種々語るところがあつた

# 里港附近

が好くはないかと考へる、里港は阿緱工場と旗尾工場との中間地帯にあり下淡水溪の浮覆地を利用するにも便利である、時局柄資金調整法の適用を受けなければならぬから新工場の建設もオイソレとは行くまいが聖戰の目的が日支の提携、東洋平和にある以上糖業者としては國糖を支那滿洲國に輸出し外國の原料に頼らずに自國の原料で出來るところの國產糖を以て輸出を賄ひ外國から少しでも多く金を取入れることを心掛け以て國家に貢獻しなければならない、世界大戰當時列强が砂糖で苦しんだ前例からみても我が國が今日の時局に

# 國產糖で

自給自足少しも外糖の須介にならずにやつて行けるのは實に台灣糖業發達のお蔭である、然し光の裏に多き台灣で種々な影響が出來ることは結構だが、輸出を今後の目標としてモツと〳〵砂糖をふやすことに努力を傾注する必要があり差當り北支の明朗化と共に此の方面に輸出の增加を期待し得るが、支那の砂糖消費は中南支が全額の三分の二を占め北支が三分の一で南支を後から中南支への販路開拓にも一層留意すると共に滿洲國の開設

の一部として約六十万円を計上してゐるやうな次第で、之が利用に就ては愼重に研究の上若し新に工場建設の餘地があればその實現を圖らなければならない、阿緱工場は能力三千米噸で蔗糖百万担に達し殆ど能力一杯であるから新工場を建てるならば差當り噂に上つた

# 深耕による旱天田甘蔗の生育

【斗六電話】斗南郡斗六製糖所では郡當局の援助を得て金八万円を投じてヒースプラウを購入し斗六街桑公庄旱天田二千餘甲に對し大々的に土地改良を圖つて來たが昭和十一年に斗六街桑公庄に於て約二十四甲最初の深耕を試み甲當八万斤の收穫を一躍十八万斤に上げたので農民は我先にと競うて深耕を申込む狀態となり二年目に百二十五甲、三年目に百二十甲といふ好成績を得て甲當廿四万五千斤といふ多量の收穫を得られるので各方面に非常な好評を博してゐる、之が改良樂耕の爲めに農民の受くる利益は莫大なもので深耕に依る旱天田改良は漸々其の眞價を認められ本事業の前途は大に期待されてゐる（寫眞は桑公に於ける深耕地原料甘蔗收穫）

十万七千七百九十五円の增加を示し更に前年同月に比すれば四万八百七十五件五千四百四十七万八千六百二十一円の增加を示した十一月末に於ける各社の契約高を示せば次の如くである

| 會社名 | 件數 | 金額 |
|---|---|---|
| 千代田 | [illegible] | [illegible] |
| 帝國 | [illegible] | [illegible] |
| 明治 | [illegible] | [illegible] |
| 日本 | [illegible] | [illegible] |
| 第一 | [illegible] | [illegible] |
| 富國徵兵 | [illegible] | [illegible] |
| 安田 | [illegible] | [illegible] |
| 日華 | [illegible] | [illegible] |
| 三井 | [illegible] | [illegible] |
| 太平 | [illegible] | [illegible] |
| 日清 | [illegible] | [illegible] |
| 野村 | [illegible] | [illegible] |
| 大正 | [illegible] | [illegible] |
| 住友 | [illegible] | [illegible] |
| 大同 | [illegible] | [illegible] |
| 第一徵兵 | [illegible] | [illegible] |
| 片倉 | [illegible] | [illegible] |
| 富士 | [illegible] | [illegible] |
| 有隣 | [illegible] | [illegible] |
| 愛國 | [illegible] | [illegible] |
| 板谷 | [illegible] | [illegible] |
| 國華徵兵 | [illegible] | [illegible] |
| 日本徵兵 | [illegible] | [illegible] |
| 昭和 | [illegible] | [illegible] |
| 仁壽 | [illegible] | [illegible] |
| 計 | [illegible] | [illegible] |

# 人纖並に混紡絲も最高標準價格設定

## 綿業委員會で發表す

【東京二十九日發同盟】內地向け綿絲に對するステープルファイバーの强制混用實施に伴ふ商工省では、ステープルファイバー並びに混紡絲についても最高標準價格を設定せしむることとなり、過般來綿業委員會に於いて審議中の所二十九日の綿業委員會に於いて左の如く決定發表された

▲ステープルファイバー最高價格（普通品（ブライト物）百封度につき）

| 受渡月 | 二月 | 三月 | 四月 | 五月 |
|---|---|---|---|---|
| | 六〇・〇〇 | 六〇・〇〇 | 六〇・〇〇 | 六〇・〇〇 |

▲混紡綿絲最高標準價格（綿三割以上の人造纖維を混紡したるもの）

| | 受渡月 | 二月 | 三月 | 四月 |
|---|---|---|---|---|
| 東洋紡雙鹿 | 十番手 | 一三四・〇〇 | 一三四・五〇 | 一三四・五〇 |
| 同 | 十六番手 | 一三六・〇〇 | 一三六・五〇 | 一三六・五〇 |
| 同金魚 | 二十番手 | 一三八・〇〇 | 一三八・五〇 | 一三八・五〇 |
| 鐘紡白金島 | 三十番手 | 一三二・五〇 | 一三四・〇〇 | 一三五・〇〇 |
| | 四十番手 | 一三〇・五〇 | 一三三・〇〇 | 一三三・〇〇 |

四十円に增額することとなり、其他各項共原案通りに可決した、同組合は今回國家非常時にかける金融疏通の途を效さんが爲國府貯金の發案され、午後三時半散會した、同組合長より表彰状記念品を授與され、[illegible]を設け其の資金を以て國債に應募する計畫である

# 砂糖消費税の增徴の影響觀

## 小賣値には目先き響くまい

【東京三十日發本社特電】砂糖消費税の約一割增徴決定に關し糖業界は時節柄止を得ざる處置なりとして、左の如き見解を下してゐる

砂糖別現行各税率の平均一割方引上げを行ふものを解されるが、生產者側にとつて差當り稅率の具體的內容、殊に各稅率間に於ける稅率が如何に變更されるかは生產技術上可成りの問題で、之は課稅技術上も苦心を要する點であり、從つて大藏當局も相當愼重を期してゐるものと信ずる金額からすれば十一年度の砂糖消費税收税額は約一億一千万円だから今回はこの一割一千百万円の增徴を見る譯だが、假りに一律に一割增税をしても第二類（白砂糖）現行一担當り八円だから新税率に依れば八十錢の增徴、即ち一斤當り僅か八厘に過ぎぬ計算となり、この程度ならば目先には小賣値段の影響は先づあるまいと考へられる

# 財務局で税務講習會

財務局に於ては税務整理の結果本島の税制制度は益々完備するに至りたるも、之が執行の適否は直接國家財政並に一般島民の利害休戚に影響する所大なるに鑑み、昨年より直税事務の講習會を開催し來たりたるが、今回更に庶務部税務講習會を別記要領に依り開催し税務の運用に万全を期する事となつた、尚税關係務講習會をも近く開催する豫定である

▲庶務部税務講習會開催要領

一、講習會期　一月二十一日より二月二十八日迄

一、講習會場　稅務　臺內　商品陳列館

一、講習科目　憲法、行政法、財政學、民法、刑法、商法、法學通論、稅務事情、外國語

一、講習員　數年間勤續者として財務局長が稅務事務に從事し將來幹部たり得る素質を有する者の中より二十名を選拔

一、講習科目　[illegible]

一、講習員　[illegible]

# 彰化地方はキャッサバ熱衰へる

【彰化電話】彰化郡の山手部落では昨年迄キャッサバ熱旺盛で製粉工場も五指を屈する盛況で植付面積四百餘甲に達してゐるが、昨今市價崩落から漸次鳳梨栽培に轉向しつつあるのは注目すべき現象である、即ち昨年までキャッサバ甲當り收穫二万斤、百斤當一円內外であつたのが、船腹不足等の關係で六十錢に急落甲當百八十円なるに反し、鳳梨は依然堅實で甲當り三百円を唱へられて居りキャッサバ收穫の跡へは續々鳳梨の植付けを行つてゐる現狀であると

基隆米穀、ニューヨーク五月限大引八仙四分の三、人絹百封度六十円、米棉十ポイント變動每に一梱一円を上下するものとす

# 瓦斯會社がタンクを增設

## 許可成り近く起工

臺灣瓦斯會社では市內東門町、幸町其他附近一帶の瓦斯需用家に對するサービスとして大安字龍安坡に瓦斯タンク建設の計畫は七十五噸乃至八十噸の鐵板、鋼鐵等を要する爲め鐵材消費制限令に抵觸して臺北州へ鐵鋼工作物使用申請中の所、去る廿八日附にて許可されたので直に設計に見積り入札をなさしめ二月一日納入者を決定起工することになつた

# 昨年十一月中生保概況

昭和十二年十一月末現在の本島生命保險事業狀況は契約高一億六千九百六十八万九千百九十二件を算し前月に比し二千三百二十七件三百五十三万四千七百七十八円に[illegible]

# 商工銀行人事異動

## 支店長級の入替　廣汎に行はる

臺北支店長主事　山本平八

臺北本店勤務を命ず　田辺敬輔

宜蘭支店長主事補　[illegible]

花蓮港支店長同　福島寛

基隆支店長助役同　中島信雄

臺北本店助役　入田龍雄

基隆支店長同　島内勝吉

羅東支店長　書記　[illegible]

宜蘭支店長　同　内野初雄

北港支店長　蜂巖

臺北本店助役　鈴木英雄

中壢支店長　書記　森巍

命臺南支店助役同　久留受秋

命花蓮港支店長　[illegible]

命新竹支店勤務同　[illegible]

命大稻埕支店助役　寄崎弘

命大稻埕支店勤務同　安田利一

命鳳山支店助役補　千葉升

命新竹支店助役補　[illegible]

命臺北本店勤務同　松尾俊雄

命鳳山支店勤務を命ず

# 島內現株相場

| 銘柄 | 拂込 | 中値 |
|---|---|---|
| 臺銀 | 一〇〇・〇 | 八六・八 |
| 同新 | 七五・〇 | 六二・二 |
| 勸銀 | [illegible] | [illegible] |
| 同新 | [illegible] | [illegible] |
| 三和銀 | [illegible] | [illegible] |
| 同新 | [illegible] | [illegible] |
| 商工銀 | [illegible] | [illegible] |
| 同新 | [illegible] | [illegible] |
| 華南銀 | [illegible] | [illegible] |
| 彰化銀 | [illegible] | [illegible] |
| 臺灣貯蓄 | [illegible] | [illegible] |
| 大東信託 | [illegible] | [illegible] |
| 興業信託 | [illegible] | [illegible] |
| 臺灣土地建物 | [illegible] | [illegible] |
| 臺灣倉庫 | [illegible] | [illegible] |
| 臺灣電力 | [illegible] | [illegible] |
| 同新株 | [illegible] | [illegible] |
| 臺灣瓦斯 | [illegible] | [illegible] |
| 高砂麥酒 | [illegible] | [illegible] |
| 臺灣製鹽 | [illegible] | [illegible] |
| 臺灣興業 | [illegible] | [illegible] |
| 臺灣化成 | [illegible] | [illegible] |
| 花蓮港電氣 | [illegible] | [illegible] |
| 臺南製麻 | [illegible] | [illegible] |
| 臺灣製麻 | [illegible] | [illegible] |
| 同新株 | [illegible] | [illegible] |
| 臺北鐵道 | [illegible] | [illegible] |
| 勸業無盡 | [illegible] | [illegible] |
| 東光株式 | [illegible] | [illegible] |
| 臺灣製紙 | [illegible] | [illegible] |
| 臺灣水產 | [illegible] | [illegible] |
| 臺灣紡績 | [illegible] | [illegible] |
| 南洋倉庫 | [illegible] | [illegible] |
| 日本拓殖 | [illegible] | [illegible] |
| 臺灣拓殖 | [illegible] | [illegible] |
| 臺灣肥料 | [illegible] | [illegible] |
| 臺灣畜產 | [illegible] | [illegible] |
| 臺灣鑛業 | [illegible] | [illegible] |
| 臺灣製藥 | [illegible] | [illegible] |
| 臺灣炭業 | [illegible] | [illegible] |
| 基隆炭礦 | [illegible] | [illegible] |
| 臺灣瓦斯 | [illegible] | [illegible] |
| 大正火災 | [illegible] | [illegible] |
| 大成火災 | [illegible] | [illegible] |
| 合同鳳梨 | [illegible] | [illegible] |
| 臺灣電化 | [illegible] | [illegible] |
| 臺灣織布 | [illegible] | [illegible] |
| 臺灣青果 | [illegible] | [illegible] |
| 花蓮港木材 | [illegible] | [illegible] |
| 基隆船渠 | [illegible] | [illegible] |
| 臺中輕鐵 | [illegible] | [illegible] |
| 南部無盡 | [illegible] | [illegible] |
| 中央市場 | [illegible] | [illegible] |
| 東海自動車 | [illegible] | [illegible] |
| 臺灣拓殖 | [illegible] | [illegible] |
| 昭和製紙 | [illegible] | [illegible] |
| 日本アルミ | [illegible] | [illegible] |
| 南邦自動車 | [illegible] | [illegible] |
| 東邦人造纖維 | [illegible] | [illegible] |
| 日東化學工 | [illegible] | [illegible] |
| 臺灣水產製糖 | [illegible] | [illegible] |
| 昭和製糖 | [illegible] | [illegible] |
| 同新 | [illegible] | [illegible] |
| 沖繩製糖 | [illegible] | [illegible] |
| 臺東製糖 | [illegible] | [illegible] |
| 新興製糖 | [illegible] | [illegible] |
| 南洋興發 | [illegible] | [illegible] |
| 北海道製糖 | [illegible] | [illegible] |
| 同新 | [illegible] | [illegible] |
| 帝糖 | [illegible] | [illegible] |
| 同新 | [illegible] | [illegible] |
| 滿洲製糖 | [illegible] | [illegible] |

【備考】商工銀、彰銀、三和銀、臺灣瓦斯、高砂麥酒、臺灣製鹽、東海自動車、臺灣水產、臺灣水產、新高製糖、臺灣鐵道、大東信託、臺灣製紙、勸業無盡、南部無盡、興業信託、臺灣織物、大成火災、南洋倉庫、基隆船渠、南邦自動車、臺中輕鐵、臺灣電工は配當落

東西南北

後宮老、東京に本據を置き內地に關係事業は多くなつたが、依然として台灣にも關係事業を有し台北商工會の會長であり、所得稅の如きも台灣に於ける個人の筆頭で年に四十四、五万円を台北で納めてゐる▲此の点からすると後宮老の年に一度か二度の台灣入りは來台でなくて歸台が適正のやうに思はれる、少くとも台灣の官民からいふと歸台として扱ふべきもので あらう、更に角斯る多額納稅者が依然台灣に籍を置いてゐることは台灣からみると洵に有難いことである▲近く出來上らんとする台北商工會議所初代の會頭は果して誰であらうか、台北商工會が主體である所からすると商工會長の後宮老が當然商工會議所初代の會頭に擬せられなければならぬ、選舉權は議員にありあるが、後宮老が第一候補として皆に上つてゐるのは事實である▲來台中の昧の素鈴木の專務鈴木三郎助氏は後宮老を評して洵に十合盛大の細かい人だと云つて感心してゐる、大器にして細なところもあり、而も頭腦の冴えた人であればこそ事業界に成功し今日の地位を築き上げたのであらう▲台灣合同鳳梨の社長に赤司初太郎老を推したのは昧の素の鈴木三郎助氏だとうな、老は一旦辭退したが鈴木氏の熱心に動かされた老も遂に社長を引受くるに至つたわけだ▲鈴木三郎助氏は資本金七百五十萬円の東邦化學會社や東洋製糖會社の取締役もやつてゐる、東邦の取締役は小林一三氏から頼まれ引受けたものださうな。

# 產地丸糯は三十萬袋か

## 移出は八十三萬袋

米穀課の發表に依る二期丸糯の實收高は先般發表された作付面積約九万五千餘甲の二万五千余甲に八十三万袋[illegible]である、島內需要は一箇年約二十八万袋で、一期の移出に依り二期の作付を圖るものであるから出荷の移出と共に[illegible]に振向けられるものとみられてゐる、從來の實收移出數字は往々移出の發表された[illegible]より多く見積られる[illegible]を以て實收數字より幾分多いとの觀測が行はれ、試に移出米商組合理事、正米市場副長、代行會社實主事及切米公[illegible]の經驗者等の意見を綜合すると二十万袋に上るのでないかと觀はれてゐる、果して然らば、二十九日現在の移出累計約八十三万袋、兩三箇月約七万袋から見て在地移出餘力はまだ二十万袋あるものと見られてゐる

臺灣商工銀行

昭和十二年十二月三十一日現在

株式會社臺灣商工銀行

第五十五期決算公告

| 負債（貸方） | 金額　円 |
|---|---|
| 資本金 | [illegible] |
| 法定積立金 | [illegible] |
| 別途積立金 | [illegible] |
| 新築準備積立金 | [illegible] |
| 行員退職資金積立金 | [illegible] |
| 當期利益金 | [illegible] |
| 前期繰越金 | [illegible] |
| 定期預金 | [illegible] |
| 特別當座預金 | [illegible] |
| 當座預金 | [illegible] |
| 通知預金 | [illegible] |
| 定期積金 | [illegible] |
| 別段預金 | [illegible] |
| 借用金 | [illegible] |
| 借入金 | [illegible] |
| コールマネー | [illegible] |
| 外國爲替勘定 | [illegible] |
| 外國他店借 | [illegible] |
| 他店借 | [illegible] |
| 支拂承諾 | [illegible] |
| 雜勘定 | [illegible] |
| 未拂配當金 | [illegible] |
| 未經過利息 | [illegible] |
| 其ノ他 | [illegible] |
| 預リ手形 | [illegible] |
| 代理店勘定 | [illegible] |
| 假受金 | [illegible] |
| 合計 | [illegible] |

| 資產（借方） | 金額　円 |
|---|---|
| 株主未拂込資本金 | [illegible] |
| 現金預ケ金勘定 | [illegible] |
| 現金 | [illegible] |
| 預ケ金 | [illegible] |
| 有價證券勘定 | [illegible] |
| 國債 | [illegible] |
| 地方債 | [illegible] |
| 社債 | [illegible] |
| 株式 | [illegible] |
| 割引手形勘定 | [illegible] |
| 割引手形 | [illegible] |
| 商業手形 | [illegible] |
| 荷付爲替手形 | [illegible] |
| 貸付金勘定 | [illegible] |
| 手形貸付 | [illegible] |
| 證書貸付 | [illegible] |
| 當座貸越 | [illegible] |
| 有價證券貸付 | [illegible] |
| 外國爲替勘定 | [illegible] |
| 他店貸 | [illegible] |
| 支拂承諾見返 | [illegible] |
| 動產不動產勘定 | [illegible] |
| 營業用土地建物 | [illegible] |
| 所有動產不動產 | [illegible] |
| 雜勘定 | [illegible] |
| 假拂金 | [illegible] |
| 合計 | [illegible] |

取締役頭取　[illegible]

商業登記公告

一、役員全員任期滿了ノ處昭和十三年一月二十一日重任ス

右昭和十三年一月二十八日登記

臺北地方法院


大阪商船 臺灣基隆出帆

門司神戸行（高砂丸）二月一日正午

上海行　[illegible]

香港行　[illegible]

廣東行　[illegible]

廈門、福州行　[illegible]

東京直行　[illegible]

其他臨時便多數アリ　臺北電話五八五〇

近海郵船 基隆出帆

門司神戸行　富士丸　二月四日　午前十時

大和丸　二月十日　午後五時

白山丸　二月廿七日　同九時

香港廣東行

白山丸　二月廿二日

辰馬汽船 出帆

桐葉丸　二月上旬　出帆

大連汽船 基隆出帆

大連直行

山西丸　二月廿一日

[illegible]

丸一組

名酒 楓白鹿

棚卸に付本日休業仕候

㊑菊元

榮町　電七三三番

白鶴

台北 近藤商會 台南

專賣特許 114730

日の丸コンロ

京都製カバヤ式

臺北市京町

カバヤ商店

清算・現物 株式賣買

岡島商店

名產明ケーキすつぽん羊羹は京町通かるた屋

賣拂入札

一、古麻袋　大拾枚

入札保證金　各自入札金額ノ百分ノ拾以上（國債ヲ以テ代用ス）

昭和十三年二月二日午前十一時開札

[illegible]

華南銀行

解雇廣告

事務員　黃庚申

右者昭和十三年一月三十一日限り都合に依り解雇致し候間自今當社とは何等關係無之候に付御注意被下度候也

昭和十三年一月廿九日

基隆營業所

理想的の株式投資法

[illegible]株式店

## 臺日・漫畫

野村幸一畫

### 金城鐵壁　もう一つ內側に設けるよ

### ダンサー轉向

山上正

① あゝとう〳〵閉鎖になつたわ

② 何かよい商業はないか知ら？

③ ウフツ　名案だわ　早速始めませう

④ 好きなステップを踏んでジャズで流すチンドンヤ商賣！　これに限るわ

### 非常時の節分

### 今年の節分

「あんれマア　あの鬼奴ガッチリしてゐるわ　千人針の防彈チヨツキを着たりして」

### 入試均等分配が實施されたら？

「太郎さんも花子さんも試驗に合格してお目出度う」

「だつてをばさん　最近何處の學校に入學するか判らないんだよ」


# 赤ちやんは花王に限る！

柔かく敏感なお肌はわづかの刺戟にも荒されます

花王石鹼は99・4%の純粹度ですから　あくまで穩和　絕對に御心配ありません
その上　獨得の製法によりますから　ヌラヌラする石鹼分を殘さず赤ちやんには最も理想的です

純粹度九九・四%

正價一個十錢

# 花王石鹼

うぶ湯の時から花王石鹼

東京・花王石鹼株式會社長瀨商會・大阪

# 舞姫 (18)

(禁上演) 川口松太郎作 志村立美畫

## 善後策(五)

「どう云ふ意味か判りません。あなたのおつしやる事がよく判らないんです」

「一口に云つてしまふと、国元の事情が、僕の我がままを許さないほど切迫してしまつてゐる。先祖代々の申し傳へにより、興村と云ふ家の名跡を相續して、興島から興村へ養子に行かなければならぬ義務を背負つてゐるんだ。曾て、自分たちの祖先が、興村の名跡で絶えやうとしてゐた興島の名跡をつなぐ為に出來たお陰に、今度は興島家から興村家を存續させねばならぬ立場になつてゐる」

「その話は先日も聞きました。おさらへをしてくれなくても判つてゐるんです」

「都會地の生活に馴れた人たちが聞くと、ずゐぶん馬鹿々々しいと思ふだらうが、地方民は未だ古い習慣や云ひ傳へを生活の中心にして生きてゐる。興村家へ養子に行かねばならぬと云ふ馬鹿々々しい習慣を、いやでも守らねばならぬ處に、地方民の根強い土の力がある。僕なぞも所詮は、この土の力にはぐくまれつつ育つて來たから、国元の習慣を振り棄てて生きようとは思はない。出來るなら、古い習慣の中へ入つて、祖先傳來の云ひ傳へを守りつつ生きたいと思ふんだ」

「それが……それが、赤ん坊までこしらへた女を振り棄てる口實だと云ふんですか」

「よく聞け、別れると云つてやしないぢやないか」

「興村へ養子に行けば、そこにはお元さんと云ふ娘さんがゐるんぢやありませんか。その人と夫婦になるにきまつてゐるぢやありませんか」

「それでも、僕はお前と別れようとは思はないんだ。さうなつても別れずにやつて行ける方法があると思ふ」

「…………」

「戀愛の終局が必ずしも結婚と限つてゐやしない。世間にはずゐぶん結婚の出來ぬ戀愛をしてゐる者がある。興村のもとに、何等かの幸福を探してやつてゐる。僕たちだつて、結婚をしなくても幸福を求める方法はいくらでもあるやうな氣がするんだ」

「それぢや結婚しても、私と別れずに行かうと云ふんですか」

「それでも十分倖せにやれさうな氣がすると思ふんだ」

「お元さんをお内儀さんにして、私を妾にして置かうと云ふんですか」

「さう云ふ、いやな言葉を使ふなよ」

「言葉の問題ぢやありません。事實は何處まで事實です。私を妾にして私を妾に……」

妾と云ふ言葉から來る嫌惡の實感が、お腹には堪まらなかつた。赤ん坊が出來てゐながら、妾にされる。こんな馬鹿々々しい事があらうか。

「いやです。私はいやです。妾になんかされるのはいやです」

「止さう、もうこの話は止さう。お互ひにもうちつと考へよう。よく考へてから話し合はう」

## ラヂオ

**朝**

【七・三〇】挨拶、體操、音樂(レコード)ヴァイオリン獨奏・タンゴ(アルベニス作曲)管絃樂・ニリオラン序曲(ベートーヴェン作曲)
【八・〇〇】ニュース(臺北)
【八・〇五】國史講座(臺北)安土桃山時代の美術工藝…内山順一
【八・三〇】全國氣象通報(東京)
【九・四〇】家庭百科問答(臺北)一、寒くなると尿が溜ります 二、日本茶の選び方と貯へ方 三、ダンスの汚れを簡單にとる法
【一〇・三〇】家庭料理獻立(臺北)(臺北高等女學校教諭…原保榮)一、ハムライス 二、牡蠣のフライ 三、グリンスープ
【一一・〇〇】內臺取引相場、日用品小賣相場(各局)廣告紹介事項(各局)
【一一・二〇】商業實況ニュース(各局)

**晝**

正午の時報、東京商品實況ニュース、公示並告知事項(各局)廣告(各局)
【〇・一〇】實況經濟時間(レコード)浪花節…通州秘話、甲斐中佐の遺児…宮川左近、二代目左雲…日吉川秋水
【〇・四〇】ニュース(臺北)以下五時三〇まで定時放送

**夜**

【六・〇〇】子供の時間(東京)ダイグラフォンとピアノ伴奏…葛原文子、一、ダイグラフォン獨奏 アロハ・オエ…幻想曲外一曲 二、木琴獨奏 イタリアン・ロイヤル・マーチ(ガベツチ作曲)外二曲
【六・二〇】コドモの新聞(東京)
【六・二五】趣味講座(東京)
【六・五五】カレント・トピックス(東京)
【七・〇〇】子供の時間(臺北)お伽噺しあはせ…鈴木千百子
【七・二〇】ニュース(臺北)
【七・三〇】國民唱歌(東京)金槐集より(源實朝作詞・佐々木すぐる作曲)外一曲…外山國彦
【七・四〇】講演(東京)
【八・〇〇】寮歌(東京)
【八・一〇】詩吟(東京)…本間消郷、吉野愧古(柳川星巌作)外二曲
【八・二〇】長唄(東京)常盤津…明石村金五郎外二名、三味線杵屋和八外二名
【八・五〇】ラヂオ・ドラマ(東京)紙風船(岸田國士作)…竹河みゆき、高野小百合外、演出岸田國士
【九・三〇】時報(東京)
【九・三一】長唄二題(臺北)一、小曲ほととぎす…唄杵屋六文衛、三味線杵屋和八郎 二、春秋…唄杵屋六文衛、三味線杵屋和八郎、笛小ふみ、小鼓望月仙寳、大鼓望月以象、太鼓仙輔
【一〇・〇〇】商況ニュース以下定時放送

### 趣味講座(東京)(六・二五) 『雪國の話』 深田久彌

深田氏は作家、スキーヤーとしても知られてゐる。一年の三分の一を雪の中で暮らす北國の人達の間には、それぞれ境遇に應じた生活法が用意されてゐる。その生活法がいろいろ變つた風習を作り傳説を作つてゐる。さういふ雪國の生活と、雪の見事さについて語らうと思ふ。

### 寮歌(東京)(八・〇〇) 一高學寮生有志

一、『第十六回紀念祭寮歌』…明治三十九年…(黒田朋信作詞、澤村寅二郎作曲)
二、『第二十七回紀念祭寮歌』…大正六年…(高木体廣作詞、渡尾四郎作曲)
三、『第四十四回紀念祭寮歌』…昭和五年…(大森洋太作詞、長内端作曲)
四、『第四十八回紀念祭寮歌』…昭和十二年…(石垣謙二作詞、服部逸也作曲)
五、『第十一回紀念祭寮歌』…明治三十五年…(矢野勘治作詞、楠正一作曲)

### 海外小話 マリー・アントアネットの頸飾

フランス大革命の悲劇のヒロイン、マリー・アントアネットをめぐつて一七四八年に起つた頸飾事件と言へば歴史上有名な事件であつたが、その頸飾がさきほどパリの競賣でボンベイのマハラジャヒラーイ氏が競落し、ボンベイへ持ち歸つたが、その頸飾に對して課すべく査定された税金は實に七千八百七十五ドルの巨額に達した

---

## 新美容

肌のお手入れには

# 絶好の入浴時に美肌を創るには

### これ丈の材料と要領で手輕に 色黒やシミ・ニキビ等が綺麗に

肌が黒かつたり、シミやソバカスが目立つ醜い肌とか、或ひはお化粧も出來ない位に醜い脂顔やニキビ顔などを肌地から白く艶々とした美肌に整へるには、今まではどうしても専門美容師の手によらなければなりませんでしたが、今ではもう大概のものならドシ／＼御自分の手で簡單に出來る様になつて來ました。これは全く近代美容化學の賜と云ふ外はありませんが、中でも最も生理的で、且つ誰方にでも手輕に出來ると云ふ最新家庭美顔術の一つを御紹介申上げませう。

それは昔から入浴は自然で、且つ生理に適つた立派な美肌法になつてゐると云はれてゐます様に、實際入浴しますと衛生的であること、また手などを動かして洗ふことは不知不識の中に全身の美容體操を行つてゐる譯ですが、そのうへ美顔術を施すには毛孔が湯氣で開いて肌の組織が柔かくなつてゐますから一番理想的な時なのでございます。

そこでつまりこの時に手早く美顔術を施して了ふと云ふ譯なのでございます。

先入浴しましたら始めにゆつくりと温まつてから顔から手・身體・足と手早く洗つて終ひます。さうしてゐる中に顔の毛孔は適度に開いて來てゐますから、良質の洗顔料をよく泡立て、ザット洗ふのです。この際普通の石鹸を使用したり固いタオルでゴシゴシ洗つたりしたのでは何にもなりませんから美顔料用特殊洗顔料、それも名のある優良品を選んで輕くマッサージをする氣持で洗ふのでございます。

まづ今のところ美顔用として最も優秀で代表的美顔料は、肌の殺菌と漂白には普通の石鹸より數倍の強烈な作用をするコロイド硫黄を多量に特殊皮膚榮養料と配合したレオン洗顔クリームが好評ですから、之の少量を掌にとつてよく泡立て、一、二分間輕くマッサージなさるのが宜しうございます。さうしますとこの開いてゐる毛孔から皮下にコロイド硫黄と特殊榮養料が、色黒やシミ、ソバカス、又は白粉ヤケなどの原因をする色素の中や、脂肪やニキビ、或ひは肌荒れ、小皺などをつくる脂肪層に滲け込んで自由自在に消毒や漂白などの作用をしますから、僅かの間に芯から白く艶々とした美肌になつて參ります。

同入浴なさらない日は御朝夕、微温湯でこの方法を繰返されますと、より効果的で驚くほど美しくなられますからお肌に自信のおもちになられない方々に是非おすゝめ申上げます。

(左記實驗談はこの方法で成功された方々の僞りなき御報告ですから御參照下さい)

### ニキビは跡痕なく顔も次第に色白く

東京市 鈴川美智子

前略、本日は御多忙中にもかゝはらず早速レオン洗顔クリームをお送り下さいまして誠に有難うございました。

私は海にて育ちました為、非常に色が黒く其の上に醜いニキビで毎日毎日惱み、悲しい月ばかり送り迎へてゐました。

去る三月より雑誌のクリームの非常に好評なのを雑誌上で拝見致し早速三箱を買求めてお送りその日より使用致しました。やがて一週間もすぎ様とする頃、首筋、顔の醜さに落ちた顔を御想像下さいませ。ニキビは跡痕もなくなり色も次第に白くなつて參りました。こんな嬉しいことはムいません。

### シミはうすらぎ艶やかな若肌に

東京 坂井かよ子

私は二三年前から顔にシミが出來、自然に色も黒くなりまして、色々な良い白粉をつけましてもお化粧映えが致しませんで惱んで居りました。

或る時主婦の友でレオン洗顔クリームの好評のある事を拝見致し早速近くの藥局から買ひ、使つてみましたら間もなく手ざわり良く次第にお化粧も綺麗に出來上る様になりました。その上芯から色白くなりましたので本當に喜んで居ります。

服顔き使つて居りますが近頃では本當に綺麗になりまして、ホンノリと櫻色を帶びて參りましたので二つ三つ若返つた様に思ひ何だか氣持迄がサッパリと致しました。

**(講評)** 既に御承知の如く實驗者の醜いとされてゐる白粉及び化粧品作用が醜いとされて皮膚の黒色や美容上の諸々の原因に對してゐますが、既に之が過度のコロイド因素となりますと、殺菌作用が強くなります。從つてこれを人の肌に接する時は汗の孔や毛孔より皮下に浸透して色黒の原因をなす色素を漂白減少し且つ皮膚面の消毒作用を爲す事になります。これは丁度人並以上の色の黒い方や皮膚面にニキビ、シミ、吹出物及び小皺等色々の醜いものが出てゐる方々が、極く少量ではあるがコロイド硫黄を含んでゐる温泉に氣永く浸つてゐれば、必ずスベ／＼した色白な大理石を磨き上げた様な美しい肌になるのと同じ理由です。最近更にこの極めて保存に困難なコロイド硫黄を多量に特殊皮膚榮養料と配合した唯一の洗顔料『レオン洗顔クリーム』を使ひますと前掲の二氏の如く極く簡單に、而も無雑作に一時の日焼は勿論、色黒、脂顔、ニキビ、シミ、ソバカス其他白粉焼や小皺の惱みから解放され色白な肌になられるのです。

『レオン洗顔クリーム』は東京市神田區小川町西一丁目株式會社レオン商會(振替東京八八一番)から發賣されてゐますが、なるべく製造したばかりの効力の強い製品を差上げたいといふ趣意から直接註文の外は三越・大丸・松坂屋・松屋・白木屋・高島屋・阪急百貨店其の他各デパートの全國の本支店及少數の特約店のみ販賣してゐます。遠隔の方は直接發賣元へ御註文下さい。定價は徳用大瓶金三圓四十錢(送料內地十四錢・海外四十九錢)普通瓶金一圓四十錢(送料內地十錢・海外四十二錢)です。

尚代金引替での註文はハガキで發賣元へ御申込になれば内地に限り取扱ひますが、局での品受に手數がかゝりますし、送料が(徳用大瓶二十六錢、普通瓶二十錢)割高になりますから御承知の上御利用下さい。


潤製 ライオンはみがき

9―13.1

# 結核菌を殺す藥

## 萬人が結核菌の保有者

殆んど萬人が萬人結核菌を保有してゐるといふ事實は現代醫界の定説である。體の中に潜伏してゐる結核菌、及び結核菌の分泌する毒素は血液と共に全身を循環して體の各部を弱めてゐる。併し病氣にならないのは各人が病氣に對する抵抗力を持つてゐるからである。神經衰弱や虚弱體質や慢性胃腸病等は、抵抗力の弱い人々に見られる症狀であつて、無理をしたり、風邪を引いたりしてこの症狀が進めば肋膜炎や肺結核やその他内臟の結核疾患となるのである。今日の新しい見解によれば、肺結核や結核性内臟疾患は勿論のこと、神經衰弱も虚弱體質も慢性胃腸病も結核菌及びその毒素の中毒作用に起因するものと云はれてゐる。

## 結核の原因療法に就て

今までの結核療法は安靜、對症、又は自然治癒力の増大等消極的範圍を脱せず、未だ根本的療法は發見されてゐなかつた。だから「結核不治」の恐るべき觀念を一般に抱かしめたのである。結核患者が非常に多く、その死亡率が年々増大する事實は、從來の結核療法が根本的でなかつたといふこと、及び萬人が結核の保菌者であるといふ事實を等閑に附したことによると云つても過言ではない。結核の原因は結核菌及びその毒によるのであるからこの原因を除き、侵された部分を恢復さへすれば、結核は必ず治るわけである。ネオス・エーは實にこの原因を取り除くと同時に體質を改善して抵抗力を強化するのである。

## ネオスA(エーI)の殺菌作用

結核菌はリポイドと云ふ膠質の外皮に包まれてゐるからこれを殺すことは仲々困難であつた。沃度だけがこのリポイドを浸透して直接菌細胞と結合し(殺菌)、毒を消して體外に運び出す作用を持つてゐるのである。併し、從來の製劑法による無機沃度劑では、この沃度の特性を充分に發揮させることが出來なかつたのである。新しい製劑法によつて初めて完成し得た有機性コロイド沃度であつて、ネオス・エーは我が藥品部が研究に研究を重ね、世界の沃度學者が立證してゐるやうに、沃度の特性は有機性コロイド沃度にして初めて充分に發揮されるのである。これ實にネオス・エーによる結核治癒率の優秀なる所以である。

## 沃度含有量 昆布の千五百倍

ネオス・エーは上記のやうに大量の沃度及び豊富なるビタミンA・Dを含有してゐる。而も何等の副作用もなく、百パーセント體内に吸收されるので、一回一粒の微量にて、沃度の特性たる治病強健の効果を充分に發揮するのである。

ネオス・エーの基本的三大作用
1、殺菌及毒素の中和排除
2、綜合ホルモンの増殖
3、新陳代謝機能の促進

病氣の原因は大體に於て結核菌、微菌又はホルモンの衰退、新陳代謝機能障害によるものである。故にネオス・エーの基本的三大作用は、諸病の共通原因とも云ふべきものを取り去るのであるから、その適應症の廣汎なる點も充分諒解出來ることゝ思ふ。

# 一粒強壯劑 ネオスA

結核疾患
虚弱體質
神經衰弱
精力減退
動脈硬化
血壓亢進
潜伏黴毒

| | |
|---|---|
| 携帯容器入 小瓶 | 一円 |
| 一〇〇粒 | 一円八十五錢 |
| 二〇〇粒 | 四円三十錢 |
| 五〇〇粒 | 八円 |
| 一〇〇〇粒 | 十八円 |
| | 三十四円 |

幼兒にはネオス・ビー
全國藥店にあり
東京神田區神保町三 アルス藥品部
振替東京七一三一九番 電話九段二一七三・二一七六
以上は醫家並に藥劑師諸賢の御一讀を乞ふ

現品化粧品 煙草店ニアリ 定價十五錢
904 大阪西淀川區御幣島町 株式會社壽毛加社

咳に 痰に
ブロチン
鎮咳祛痰劑中最も定評ある
年餘有十二年來以來實
常に第一位の聲價を博す

特長
(1) 作用温和なること
(2) 無毒性なること
(3) 味佳良にて服用しやすきこと
(4) 連用するも嘔氣嘔吐、消化器障碍その他忌むべき副作用のないこと
(5) 奏效顯著なること

感冒、氣管枝炎、肺結核、肋膜炎その他氣道疾患にて咳嗽、喀痰に惱む場合に賞用せらる

種各 液、錠、末
(説明書進呈)
三共 SANKYO
三共株式會社 東京・室町

昭和の常識
究本大祭の今日(?)日本の青年に與ふる言葉は「世界日本の青年たれ」の此一語

口臭ほど嫌なものはない
面接・集会・宴会・人混みには
仁丹の馥郁たる口薫を

補血強壯 疲勞恢復
蜂ブドー酒
朝夕愛飲 健康獲得

12―85 東京・近藤商事株式會社・大阪

# 郡民が總出動し 道路の美化作業
## 徹底的に舊正を廢止

【員林電話】大晦日は大清潔、舊元旦は道路修繕といふ北斗郡の美化作業！臺中州北斗郡では服部郡守、筒井庶務課長、上野警察課長の大英斷で本島家屋の正廳は面目一新された即ち從來の觀音掛軸は悉く取除かれ中央に大麻を奉齋し敬神崇祖の念を深からしめた、尚舊正月行事の廢止も種々の宣傳方法が功を奏して斷乎廢止する事となつたが之が趣旨を徹底する爲め舊の大晦日には全郡下に大清潔を奬勵し舊元旦(一月三十一日)には郡民總動員にて道路の美化作業を爲す事となつたが大いに成功を期待されてゐる

# 蔬菜や魚肉類は 鰻上りに騰貴
## 嘉義市勸業課の調べ

【嘉義電話】嘉義市小賣市場の諸物價は最近著しく騰貴しつつあるが最も大體に於て日常生活必需品として重要なる蔬菜魚肉類に付き昨年一月と本年一月との平均相場を調べて見ると實に驚くべき騰貴數字を示してゐる、左記は嘉義市勸業課の調査に依る主なる食料品の相場であるが之が一般消費經濟の家庭經濟に及ぼす影響は大きくこの台北經濟の騰貴は特にサラリーマン階級の家庭を著しく脅かしてゐる、戰時體制下の國民經濟が必然的に騰貴する物價高に對處する市民の銃後國民精神總動員の眞の姿が見られる(單位錢)

| | 十二年一月 | 十三年一月(一斤當) |
|---|---|---|
| 人參 | 一六錢 | 二四錢 |
| 牛蒡 | 一六 | 二五 |
| キャベツ | 三・五 | 八 |
| 大根 | 三 | 四・八 |
| 白菜 | 四 | 九 |
| [illegible] | 五 | 九 |
| 本[illegible] | 四〇 | 一〇八 |
| 赤鯛 | 四三 | 一三二 |
| サワラ | 七〇 | 一〇七 |
| 本鰹 | 一七〇 | 二七六 |
| カヂキ | 七三 | 一四一 |
| 鯛 | 五〇 | 九〇 |

### 軍犬公買試驗

【台南電話】軍犬公買試驗は三十日午前十時より台南公園にて擧行、民間よりの申込み三十頭に駁納された中失格せるもの五頭計二十五頭につき審査官が[illegible]軍犬候補に試驗を實施した結果形態等審査の後[illegible]〇頭が買上げられる事となり午後五時終了したが來南の試驗官は再度に亘る〇〇の後だから無理もないが體形、發育、訓練等何れの點より見ても臺北より劣る模樣

# 不足教員は 內地から招聘
## 臺南州の對策成る

【台南電話】明年度に於ける台南州下初等教員不足數は公學校百三十、小學校七、補習學校九、計百四十六の學級增加による外退職教員を加算すると約二百名となり目下州教育課では之が補充につき頭を惱ましてゐるが今春巢立つ師範卒業生の豫定八十名、臨時教員養成講習會修了者五十名、女學校補習科卒業生四十四名、計百七十四名と見込み尚不足の分は內地より出向採用となる模樣である

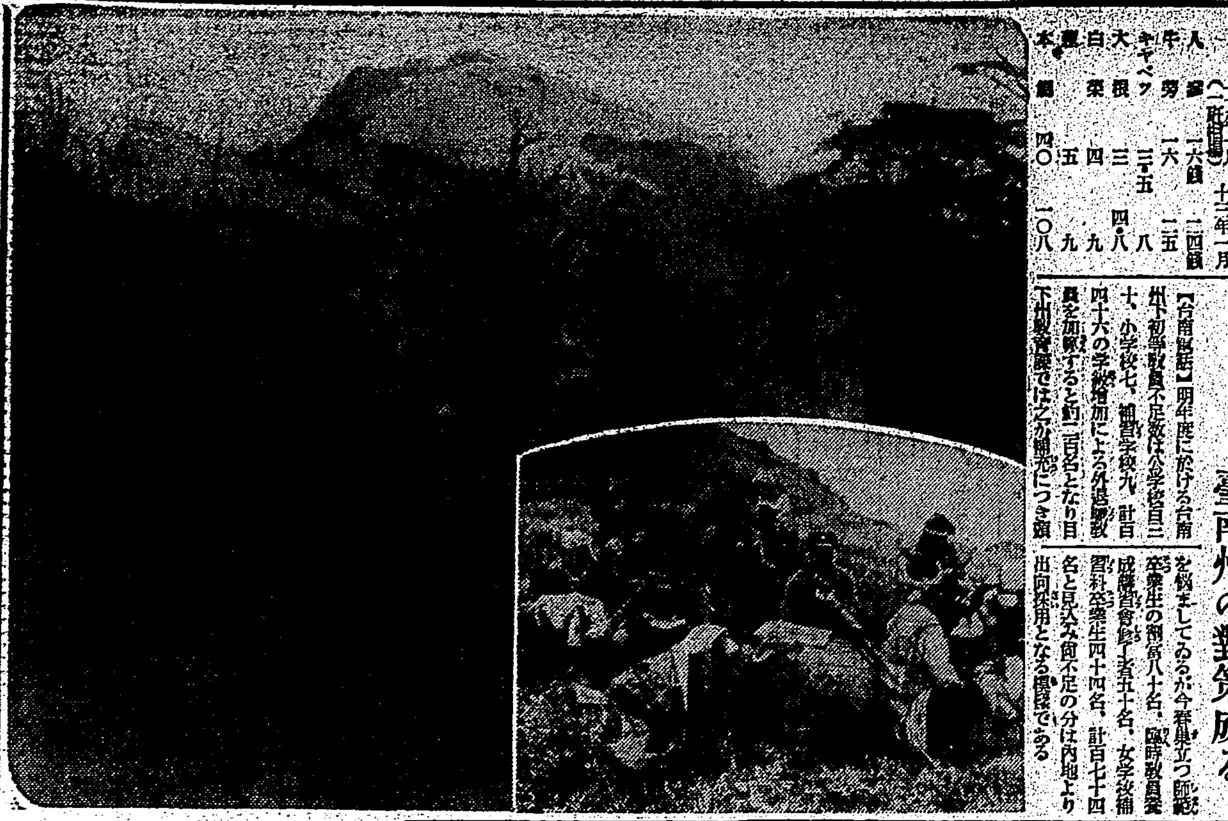

# 國防婦人會 結團式
### 朴子で擧行さる

大日本國防婦人會東石分會の結團式は二十九日午前十一時より朴子公會堂に於いて擧行、早川郡守初め丸山分會長、早川郡[illegible]長[illegible]甲斐しい愛國婦人會員、小公小青年團員等千名近く出席して同午後一時頃盛大裡に閉式した

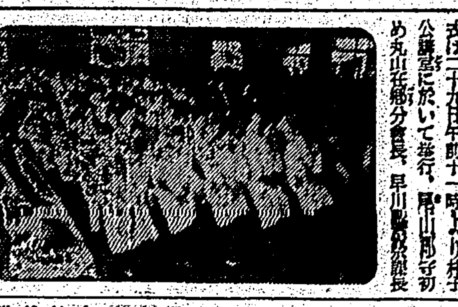

(寫眞は結團式)

### 愛國婦人の夕
二月九、十兩日開催

【花蓮港電話】花蓮港愛國婦人會及び花蓮港婦人會、愛國子女團、高等女學校の各婦人女學生の團體を一丸とする出征軍人家族慰問及び獻金獲得の爲めの愛國婦人の夕は來る二月九、十の二日間公會堂に催され二十八日午前十一時から同所にて豫行を行つた、道樂と云ふ氣持でなく一ツの國家奉公の立場からもつと自己の訓練をしつかりやつて貰ひたい、觀技會や訓練講習會を開く事も必要だらう

# 正廳改善の 實狀を視察
## 徹底的に實地指導

【花蓮港電話】花蓮街ではさきに民風作興會の申合せにより正廳改善につき實施中だが今日の所街內居住本島人の中流以上は殆ど改善の實施を見神棚の設置、又は掛軸を使用して居り戶數の半數に達して居るが、二十七日より三十一日迄民風作興會長、各保正、街役場吏員、警察官が一團となり、その實施狀況の視察と實地指導を行ひ、徹底を期する豫定であるが、下層階級にあつては未だその趣旨さへ徹底されぬ向きもあるので一回切りでは徹底せぬから繼續的に繰返しこれを行ふ豫定である

# 神社參拜後に 總會を開く
## 非常時鄉軍の精進

【宜蘭電話】鄉軍宜蘭分會では二十九日總會を開催するに當り國威宣揚及び皇軍武運長久祈願のため午前六時半、椎原分會長以下會員約百名は會服で身を固めて郡役所前廣場に集合、隊伍を整へ會旗を押立てて步武堂々一里餘の宜蘭神社に行進し、神社參拜を行つたそれより引返して同九時半宜蘭公園內の郡役所職員、消防組、愛婦各學校職員生徒兒童の各團體官民有力者等多數參列の下に忠魂祭を嚴肅に執行した、總會は同十一時より宜蘭公會堂にて開會、國歌合唱、皇居遙拜、支那事變殉死將兵忠靈祈願のため一分間默禱を捧げて後分會長勅諭奉讀、次いで挨拶、會計會務の報告役員選擧あつて郡守、佐藤州鄉軍夫々祝辭を述べ最後に會歌を高唱して閉會それより軍裝講演會に入り終了後午後二時より同所にて懇親會を開催した

### 五股組合總代會

台北州新莊郡五股信購販利組合の總代會は二十六日午後二時より組合會議室に於て林郡守、中間州產業部主事を始め關係者多數臨席し組合長並にその他幹部一名中五十四名出席し國歌合唱後報告及承認事項並に決議事項を審議可決し役員に對する名譽表彰の事をなしたのであり、組合は同組合員は一口一円の僅少なる出資を以て産業組合員に網羅し創立日間近きも事業は日に日に向上の一途を辿り全島に於ても模範組合として組合員を刺激し本年度の如きは十餘萬位に上り來年

# 雪線の黎明 (七)
## 關山—卑南主山へ

ハイノトナン山
(標高一〇、四七八尺)
(台北廳兵分隊撮影)

裏面は緩なスロープで到達するのであれば表は切り立つた樣な大斷崖で水成岩の積み重ねた樣な層を露出して何れの山も三角點を以て雄大であり、稜線に沿つて雨後の筍の樣に相競うて聳えてゐる、それが何れも一万尺を超してゐるのだから台灣山脈の偉大さが解る

### ザラメ糖を嘗める彼等
(臺北廳兵分隊撮影)

ブヌン族は山の案內者として又山の人夫としてこの上もなく頑強なものである、これがなくしてはこの地方の山には行けない、彼等は手拭一毛布を自分の食料と炊事具の外に一行の荷物五六十斤を負擔して行く、彼等を克く操縱することが登山の大切な要諦である、酒を飲ましてやる、又元氣をつける爲めに砂糖を嘗めさせてやる

# 出征軍夫美談 (二題)

(原文の儘)(前略)〇月〇〇日正午頃上海を距る某地點に上陸致しました、連日連夜砲聲を耳にしつつ我後部隊を助けて前線部隊の後を追つて次第に南京へ向けて前進を致して居ります、一同出發當日の御訓示を體して皇軍の指揮に從て元氣に愉快に全員御國の爲に忠誠を盡す覺悟に變りなく軍隊の規律嚴正訓練命令服從、困苦缺乏に耐ゆる事幾々ともよい實際の教訓を得ました事は何よりも私に取つて得難い體驗になりました、私は飽く迄良き日本人として立派に任務を果して御恩に報いたいと決意して居ります(中略)皮々敵の陣地は近くに落下致しましたが此頃は慣れて居るので驚かないと申しい位になりました、戰場の樣子は殘念ですが詳しく書けません、若し武運強く凱旋出來れば色々後に報告させていただきます(下略)

新竹郡新埔庄出征軍夫[illegible]

◇

(二)も遂次事變に際し軍夫として出征中の者なるが過日思ひがけなく父子が應召することとなり、衣食住一切の待遇は皇軍將兵と同一の取扱を受けて感激を覺え勇んで軍務に服してゐるのを目擊し身に餘る光榮と感謝の念を禁じ得なかつたと同時に自分の今迄の淺薄な考に慚愧に堪へなかつた、其の時自分は郡役所より「兵隊是非(?)」が出征の際何家(?)であつたかとなつたか」と問はれましたので私も男はず「アア丈夫で隨分大きくなつた」と申しましたので大變喜んでゐました、實は昨年十一月二十六日臺北驛前にて死亡致しましたが今國家から特別な任務を受け而も現に祖國の重大任務に就いてゐるので言ひ出す氣になれませんでしたが我の老父として實に心苦しかつた、と父親が家長會の際之を述べ當地の人達も感激し深く愛國の念を新たにしたといふことである

# 山の子等も 時局を認識
## 臺東で國語演習會

【台東電話】台東郡下蕃地高砂族國語演習會は二十九日午前十時より台東小學校に於て盛大に開催された、各教育所代表選手他に特別出演者等三百名出席、大勢郡長、廳警務課長外官民多數列席、定刻國歌合唱、皇居遙拜の後前年の優勝旗返還後直ちに在學生卒業生未就學生の順で演習會に移つた、流石に今年の出演種目は從來と趣を異にし何れも多彩の時局色で盛られ、山の子達市平地に劣らず時局への認識、感激を流暢な國語で語り滿場に多大の感興を與へ四時頃終了、廳警務課長の講評、伊能商高學校部長の挨拶あつて審査の結果關山郡ボクラブ團が優勝し引續き郡長より各教育所に賞品の授與を行ひ同五時閉會した、因に本年は全く先例を破りブヌン族のボクラブ團が先進阿美族を壓るパイワンを壓倒して優勝したるはブヌンとして嚆矢であり本演習會の一大收穫であつた

### 大和會員神社參拜

台南州北斗街大和會(國語常用者)會員及家族打揃つて北斗神社參拜

### 專賣品座談會

台中州彰原郡[illegible]街專賣品元賣捌人高北九牛、[illegible]人組合長[illegible]等發起のもとに去る二十九日午後五時より豐原モナミ料亭にて專賣局台中支局長以下多數官民を招待し專賣品販賣に關する座談會を開催し午後九時散會した

# 本島人全戶の 生活改善調査
## 舊正に彰化市で

【彰化電話】彰化市では舊正月に際し各保長に依頼して市內本島人家庭全部につき生活改善調査を行ふ事となり左記項目により仔細に調査する事となつたが、その結果は大に注目されてゐる
△神棚の設置狀況△結婚改善の程度△葬式同上△服裝同上△家屋同上
殊に舊正廢止と正廳改善に力瘤を入れてゐるが舊正のバロメーターたる肉豚屠殺數に於ては昨年舊正前二日間に六百頭、本年は四百五十頭であり平日の屠殺數九十頭に比すれば依然舊正は相當程度に行はれる見込みである、又市內全戶數一万として內正廳を改善せるもの約二千戶の見込みで昨今市內數ケ所で神棚を相當販賣せるものがあるのでこの際一般市民は正式の神棚を購入するやう市當局では希望してゐる

### 無言の凱旋

【〇〇電話】盧因の英靈は木用吉少佐外〇柱の遺骨は二十九日午後六時二十六分着列車で桃園街民以下東石官民多數嚴粛なる出迎へ裡に無言の凱旋をされてゐる

度は全部と特殊設備を施すべく當日全般代員約一致を以て決議したので今後の事業に更に一段と光彩を放つであらうと一般に注目されてゐる

### 七星聯合唱歌會

七星郡下小公學校聯合唱歌會は二十九日午後一時より汐止公學校講堂に於て行はれ其番組は唱歌、獨唱、合唱、輪唱、遊戲等の順序で卅九種あり何れも一般觀客の拍手喝采を受け同五時盛會裡に閉會した

### 埔里街協議會

台中州埔里街に於ては一月二十八日午後二時より埔里小學校講堂に於て第二十五回埔里街協議會を開催能高郡長以下名の外全員出席、郡守代理名本警部長及協議員出席任職昭和十二年度埔里街歲入出追加豫算七十八十円、即ち起債金を以て街役場に、操防受審者捐金を以て土木費新附他に充當の件を議案通り可決、昭和十二年度埔里街歲入出豫算等あつて終了した

### 長岡氏來東

【台東二十日發】台東廳長岡氏は二十九日來東二十日午後二時より台東小學校講堂に於て國民精神總動員に關する講演を爲したる後開墾所大南社を視察して知本溫泉泊三十一日歸りにて四重溪に向ふ

### 阿里磅茶組總會

台北州淡水郡石門庄阿里磅茶組合第二回通常總會は去る二十九日午前十一時三十分より同組合に於て蘇淡水郡守、木村勸業主任、江石門庄長、鈴木州技手、伊藤台與淡水支店長其他來賓多數臨席の下に開催、宮脇組合長の挨拶あつて議決事項に入つたが何れも原案通り可決、役員任期滿了に付改選の結果全部重任、終りに郡守祝辭、伊藤支店長鈴木技手の祝辭あつて午後二時盛會裡に散會した

### 釋放者を善導

【員林電話】台中州下員林保勝新會では三百餘名の釋放者に對し面談示教、職業紹介、生計扶助、金品貸與及改善保護等をなし思想善導に努めつつあるが來る二月十一日より向ふ一週間實施される國民精神總動員第二回強調週間には左の事項を實施し以て郡下の治安確保を期し防犯組團の實を擧ぐることとなつた
一、被保護者を洩なく家庭訪問する事
二、被保護者に對し面談示說を爲し以て時局に對する認識をより正しく徹底する事
三、生活狀態を詳細に調査し適當なる指導を爲す事
四、被保護者中自發的に國防獻金皇軍慰問金等を爲し從來國家に迷惑を掛けたる事を償はせんとする如き行爲を正確に調査する事
五、本事、保護委員は協力して適當な事項を實施し本運動の實を擧げる事

# 農業國民學校で 校內社建設
## 尊德翁銅像と共に

【員林電話】員林農業國民學校では光輝ある皇紀二千六百年記念事業として校內社及び二宮尊德翁銅像を建設することとなり目下各方面と協議を進めてゐる

# 愛佃共勵會聯合 小作品評會
## 溪湖劇場で開催

【員林電話】員林郡溪湖庄下愛佃共勵會聯合主催の小作品評會は二十九日午後二時二十分小笠原郡守始め來賓多數並びに業主佃人二百餘名列席の下に溪湖劇場にて盛大に擧行されたが、街界格の公報が入つたので會場は祝賀氣分を醸しこちらでも「お芽出度う」あちらでも「おめでたう」と言つて喜びが一杯であつた、一同宮城遙拜後近衞師團の戰時報告、渡邊委員、林會長式辭、小笠原郡守の訓示、受賞者總代答辭、共勵會總代林春木氏の挨拶があつて褒賞品授與式に移り成績優等者に對し楊水生長より夫々賞狀並に金一封を授與午後四時頃散會したが午後七時三十分より溪湖座にて個人慰安活動寫眞あり業佃協調の精神を一層深からしめて頗る愉快裡に意義ある一日を過した、因みに榮ある受賞者は次の通りである
▲小作米一一等楊豆、李氏、楊高胡廣、胡有仁、二等何天來、楊如六、陳阿丰、黃見、楊發、黃路漢、陳和毛、王路、黃強、楊能角、三等陳添旺、陳氏、莊盛楊木、王有、楊朋、謝旺、蔡內、黃興旺、黃新太、黃萬發、徐成、李添福、徐發、吳誠、吳香、楊仲義、楊祖茂、陳寬永、祭近
▲堆肥一一等楊有、楊測、徐斗、二等楊高、楊典、黃火土、歐陽徐丰港、蔡立、三等黃義、張所楊順、黃元、楊仲義、徐成、李功規、黃萬發、李家國、何明定胡廣、楊發
▲挿除去一一等西勢居一區、大突一區、二等阿媽居區、西勢居一區、三等四塊居一區、田中央一區

議の結果建築費金九千円以內を以て新築する事に可決次で當村保正議長が一場の訓示をなし續いて新組合長の閉會の辭があつて午後三時頃閉會した

### 員林建組總代會

【員林電話】內台融和を唯一のスローガンに昨年新設された員林建築信用購買利用組合の第一回通常總會は二十九日午前十一時より小笠原郡守外來賓多數列席の下に員林公會堂で開催、設立早々業績は不振であるが總代のよき理解と內台融和の美風が擴溢し附議事項は悉く一瀉千里で原案通り可決、午後一時頃散會したが本年度こそは組合員の期待に副ふべく役員總動員で活動したいと意氣込んでゐる

### 釜田前郡守送宴

台中州能高郡守釜田秀太郎氏は花蓮港廳警務課長に榮轉一月二十一日出發赴任する事となつたので一月二十九日正午埔里街年會館に於て送別會を開催した會員の出席者百數十名に達し埔里街長の挨拶釜田前郡守の謝辭ありて午後一時半盛會裡に散會した

### 美術展は延期

【台中電話】台中州美術展覽會は例年二月中に開催されてゐたが本年は都合に依り四月に變更される事になつた

### 內穗信組總代會

【南投電話】台中州南投郡南投街內穗信用組合では二十八日午前十一時より會議室に於て定期總代會を開催、總代二十一名(內委任狀三名)出席、來賓として州より梶原、陳兩技手、吉村郡庶務課長東郷商工主任、鮫島彰銀支店長、高野台銀次席、安部部長、林南投信組長等多數列席、先づ皇居遙拜大麻に敬禮、戰歿將士の英靈に對し一分間の默禱を捧げ、續いて組合長許其任氏が開會の辭を述べ、台灣產業組合協會會頭の告辭(吉村庶務課長代讀)があつて附議事項に移つたが總代中台銀箭による事を要求する者があり、總代會重江氏が同箭を使用すべしと提議したところ多數決により台銀箭を使用することになつたが、定款變更の件に就て可成り議論が交はされ、結局原案通り可決決定した、因に昭和十二年配當金は年五分と決定、理事の補缺選擧は左の通り當選決定した
理事曾玫寬(二〇票)監事(一七票)次點者曾[illegible](一二票)
尚ほ總代會重江氏外二名の動議により組合事務所新築の件に就て審議

### 鳳舞臺公司總會

台中州大甲郡大甲街大甲鳳舞臺公司第十三回定期總會は二十七日午前十一時より知味樓樓上に於て開催され、株主二十八名の中出席者二十三名來賓中村分室主任、野村、西田兩部長、武內取締、諸議役臨席、一同敬禮、皇居遙拜、先づ代表者同天來氏開會の辭と業務報告、次に林炳煌氏監督報告あり同天來氏議長席に就く、議事は諸役員選擧、林成、王西二氏を指名し協議事項を審議の結果滿場異議なく原案の通り可決し、正午閉會

### 彰化

▲消防組長死亡　彰化市消防組長中口金作氏は永らく臺北で病氣療養中であつたが養生叶はず二十七日午後七時死亡した享年五十七
▲商工信組總會　彰化商工信民信組總會は二十八日午後二時半から市會議室で第一回總會を開催、僅か一時間足らずで至極和やかに提案通り全部可決したが本年度剩餘金は百五十餘円で十三年度からは總代制により積極的に乘り出す事に決定した
▲大埔部落振興打合せ　彰化市大埔部落振興會では二十八日午後二時から同所で打合會を開き平原市政化指導員臨席し正廳改善舊正廢止につき打合せを行つた

### 關西笑擊隊の 漫才選拔大會

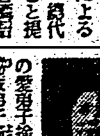

來る二月一日榮座初開演の關西笑擊隊はお馴染の砂川捨丸師の愛弟子捨丸坊と橫山エンタツの秘藏弟子橫山小エンタツ其他新進の若手に愛國歌手としてOSKが永年秘藏とせし旗ハリー本田等の豪華陣である、來台の曉は好評を博し久方振りに演藝界に活況を呈するものとして期待されてゐる


◇萬なかだち◇
求婚一件一回 壹円貳拾錢
其他 一回 壹円七拾錢
一名 倍額

幼稚 保母 [illegible]
男女帳場 [illegible]
高級和服 小西呉服店
店員入用 [illegible]
電話土地建物 [illegible]



妊娠
「主婦之友」二月號の「妊娠附錄」は口で說明するよりよく解るから、これさへあれば一流博士や產婆のやうに安心だ。(東京帝大醫學博士 堀浦一郎先生)

安產
「主婦之友」二月號の「安產附錄」は本場の獨逸にもないやうな充實して解り易い大全集だ。これを見れば安產請合だ。(小兒科醫學博士 山田治郎先生)

育兒法
「主婦之友」二月號の「育兒附錄」は新しい時代の子供の育て方が解り易く書いてある。現代の日本婦人が第一に讀まねばならぬ本だ。(菊池寬先生)

入學
(御執筆の先生方の一部)
內村眞二、小林 來、多田正俊、田村 均、郡菜 全世、忍滑谷精一、山縣 汎、香川綾子、宿谷靜江、本田甲子

婦人一生の幸福を殘らず收めた大全集
「主婦之友」二月號の豪華附錄「子供の育て方全集」は奪ひ合ひの大寶早くお求めください
四大附錄つき 七十錢(送料)
主婦之友社
賣切迫る



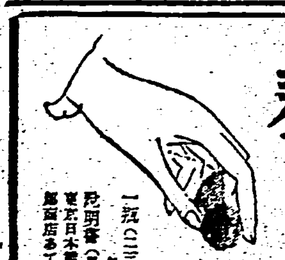

帶下・分泌過多
婦人科では一ばん廣く用ひられるのは洗滌ですが、これは誰らはしい手數を要します、それかといつて在來の挿入藥では思ふやうにゆきかねるといふ方に……近代的なサンプーン療法をお勸めします。
專門の先生方が頭をしぼつて作られた消毒と消炎作用のある香りの良い新藥です。柔らかい被膜を防護する特長があり、臭を消しても濕かなく安心です。
用ひ方は簡單です、脫脂綿(タンポン)に包み込んで內部に深く入れておけば、分泌はすつかりその綿に吸收され、きれいにとれて參ります。
防臭作用が強いのでこしけにつきもののいやな臭氣が外に漏れなくなるだけでも氣分を爽やかにさせます
一瓶(二十回分)…一圓五十錢
各地の藥店百貨店にあり
發賣 (見本つき)東京日本橋區本町三丁目 田邊元三郎商店
サンプーン 婦人衛生

育兒粉乳 キノミール



糖尿病 專賣特許 內服新藥
本劑は[illegible]博士[illegible]植物性ホルモン劑にして、その服用により
一、尿糖減消
一、飢渴、搔痒感を解消
一、尿量を調節
する等の偉效を奏し、服用簡易、副作用なし、各病に必ず顯著の效果を收めたる責任製劑なり
包裝 粉末二五瓦入 一〇〇瓦入
定價 五〇錢 一〇〇錢 二〇〇錢 五〇〇錢
(全國有名藥店にあり品切の節は總代理店へ御注文を乞ふ)
總代理店 株式會社 松下商店
製造元 富士製藥株式會社
ネオ・ミリアン


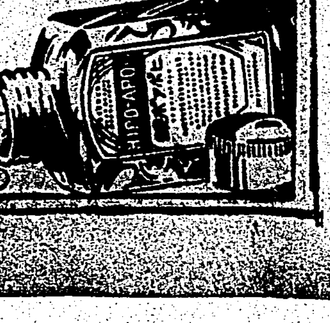
ヒポアポ錠
血壓亢進・腦溢血
血壓徵候!!
腦髓動脈の硬化は腦溢血
腎臟動脈の硬化は萎縮腎
心臟の冠狀動脈硬化は狹心症であります
治療と豫防
本品はヨード、アローム、亞硝酸根の合成法に成効し之に[illegible]ミン等を配伍したる新要明製劑であります
前記諸症の外心臟性喘息、心臟並に腎臟性浮腫等の治療と豫防に卓效を奏します
價格 (一六〇錠入 金一圓七十錢)(一二〇〇錠入 金三圓二十錢)
醫學博士著「過高血壓の話」贈呈
東京市日本橋區本町三丁目
發賣元 株式會社 烏居商店
大阪市東區道修町二丁目
臺灣代理店 三共株式會社大阪支店